

*Azienda*  
**GREEN PLANET**  
**DI BACCHICHET SIMONE**

***DOCUMENTO DI VALUTAZIONE DEI RISCHI***  
***Rev. 01 data PEC***

***Realizzato secondo le procedure standardizzate***  
***ai sensi degli artt. 17, 28, 29 del D.Lgs. 81/08 e s.m.i.***

PEC per data certa al presente documento di n° 43 pagine compresa la presente

**Firma**

**Datore di lavoro:**

\_\_\_\_\_

**RSPP**

\_\_\_\_\_

**Medico Competente**

\_\_\_\_\_

**RLS/RLST**

\_\_\_\_\_

## Sommario

MODULO N. 1.1 .....	3
DESCRIZIONE GENERALE DELL'AZIENDA .....	3
DESCRIZIONE FIGURE E COMPITI .....	5
LAVORAZIONI AZIENDALI E MANSIONI .....	8
MODULO N. 2 .....	11
INDIVIDUAZIONE DEI PERICOLI PRESENTI IN AZIENDA .....	11
MODULO N.3 .....	22
VALUTAZIONE RISCHI, MISURE DI PREVENZIONE e PROTEZIONE ATTUATE, PROGRAMMA DI MIGLIORAMENTO .....	25
GESTIONE DELLA SICUREZZA .....	29
Gestione della documentazione .....	29
La documentazione viene redatta a cura di RSPP e controllata e validata dal datore di lavoro, che provvede anche alla sua custodia. ....	29
Dispositivi di Protezione Individuale (DPI).....	29
Formazione e informazione del personale .....	29
Misure di prevenzione e protezione e misure da adottare.....	30
Mansioni che espongono i lavoratori a rischi specifici.....	30
Attrezzature di lavoro.....	30
Gestione rischio chimico.....	33
Gestione rischio biologico .....	36
Gestione appalti.....	36
Lavoratori particolari (lavoratrici madri) .....	37
Lavoratori tirocinanti minorenni, stranieri.....	37
Gestione emergenze e primo soccorso.....	38
Valutazione stress lavoro correlato .....	38
Sorveglianza medica .....	39
Rischi con pratiche e misurazioni sé stanti .....	39
Verifica applicazione misure di prevenzione e protezione .....	40
Gestione Nc e Piano di miglioramento .....	40
NORMATIVA APPLICABILE.....	42
MODULO 4 .....	43
4.1 ALLEGATI.....	43

## MODULO N. 1.1

### DESCRIZIONE GENERALE DELL'AZIENDA

La ditta svolge attività di giardinaggio, manutenzioni verde in genere

### DATI AZIENDALI

Ragione sociale:	<b>BACCICHET SIMONE</b>
Sede legale e amministrativa:	VIA MONTE BALDO 49 - VITTORIO VENETO (TV)
Sede insediamento produttivo:	VIA MONTE BALDO 49 - VITTORIO VENETO (TV)
Datore di lavoro (Titolare / Legale Rappr.):	BACCICHET SIMONE
Codice Fiscale / P. I.V.A.:	
Posizione INPS:	
Posizione INAIL:	
Settore produttivo:	AGRICOLTURA
Attività svolta:	GIARDINAGGIO E MANUTENZIONI VERDE IN GENERE
Codice ATECO:	

### SISTEMA DI PREVENZIONE E PROTEZIONE AZIENDALE

Nominativo Datore di Lavoro:	BACCICHET SIMONE
Nominativo RSPP:	BACCICHET SIMONE
Nominativo addetti SPP:	
Nominativo Addetti Primo Soccorso:	VEDI LISTA
Nominativo Addetti Antincendio ed Evacuazione	VEDI LISTA
Nominativo RLS/RLST:	
Nominativo Medico Competente:	

## ORGANIGRAMMA AZIENDALE

Per i nominativi vedi:

- SEZ. ALLEGATO 2 – DOCUMENTAZIONE RELATIVA AL PERSONALE ED ALLA FORMAZIONE - SCHEDE MANSIONI SIC.;
- SEZ. ALLEGATO 2 – DOCUMENTAZIONE RELATIVA AL PERSONALE ED ALLA FORMAZIONE – ELENCO PERSONALE IN FORZA

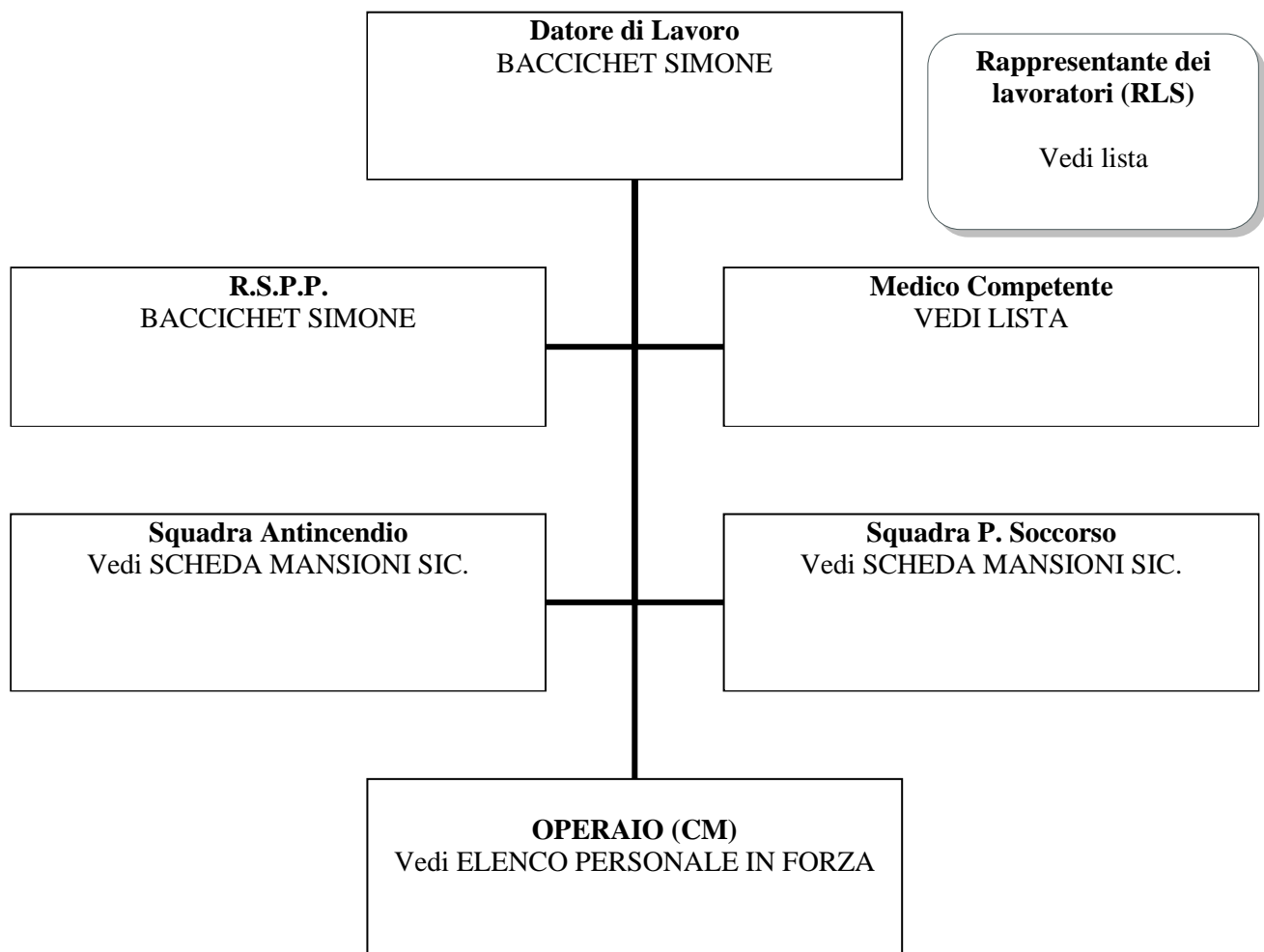

## DESCRIZIONE FIGURE E COMPITI

Ruolo per la sicurezza	Responsabilità e compiti in materia di SSL
DATORE DI LAVORO	<p>È responsabile della Valutazione dei Rischi, inclusi quelli di interferenza con lavorazioni di altre imprese, e di tutte gli altri compiti che la normativa vigente gli attribuisce.</p> <p>Approva tutte le decisioni in materia di sicurezza e salute.</p> <p>Definisce e approva la Politica aziendale per la salute e la sicurezza, consultando e coinvolgendo il RLS.</p> <p>Attua quanto indicato nella politica attraverso la pianificazione e la realizzazione di obiettivi di miglioramento delle condizioni di SSL fissando attribuzioni, risorse e tempistica di intervento.</p> <p>Assegna compiti agli altri soggetti presenti in azienda e soprattutto a preposti e lavoratori.</p> <p>Attiva la formazione ed informazione e addestramento in caso di assunzioni.</p> <p>Si sottopone alla necessaria alle attività che svolge.</p> <p>Effettua il riesame del sistema, coinvolgendo il RLS e con la collaborazione del RSPP, del MC, dei presupposti, ecc., e definisce il programma per la formazione e la pianificazione delle verifiche interne e del monitoraggio.</p> <p>Può definire, in collaborazione con RSPP, l'acquisto, la messa in servizio ed il mantenimento in efficienza di attrezzature e dotazioni tecnologiche, compresi impianti, macchine, attrezzature, adozioni e gestione dei DPI.</p> <p>Inoltre, nel caso di svolgimento diretto dei compiti del SPP: rileva infortuni, incidenti, situazioni e comportamenti pericolosi, gestisce le non conformità, le azioni correttive e preventive, provvede a redigere istruzioni operative/di sicurezza/.</p> <p>Tiene sotto controllo la normativa vigente e si attiva in caso di nuovi adempimenti, si sottopone alla formazione ed all'aggiornamento necessario in ottemperanza a quanto previsto dalla legge</p>
RSPP	<p>Collabora con il datore di lavoro per l'individuazione e la valutazione dei rischi in azienda e per la programmazione della Formazione/Informazione dei dipendenti e delle figure equiparate ai sensi normativa vigente</p> <p>Collabora con i Responsabili di reparto per il controllo sull'applicazione di tutta la normativa in materia di sicurezza nei luoghi di lavoro.</p> <p>Partecipa al riesame del sistema, in collaborazione delle altre funzioni aziendali.</p> <p>Rileva infortuni, incidenti, situazione e comportamenti pericolosi, gestisce la non conformità, le azioni correttive e preventive in accorso con il DL.</p> <p>Provvede a redigere istruzioni operative/di sicurezza.</p> <p>Tiene sotto controllo la normativa vigente e si attiva in caso di nuovi adempimenti. Si sottopone alla formazione ed all'aggiornamento necessario alle attività che svolge in ottemperanza a quanto previsto dalla legge.</p>
RLS	<p>È consultato nella formulazione del documento di valutazione dei rischi, al quale ha libero accesso; è consultato per la designazione di RSPP, sulla formazione/addestramento.</p> <p>Presenta proposte specifiche per le attività di prevenzione. Partecipa alla riunione periodica in materia SSL.</p>
ADETTI: PRIMO SOCCORSO PREV. INCENDI EVACUAZIONE	<p>Si sottopongono alla formazione specifica dalla normativa vigente (D.Lgs. 81/08, DM 388/03, DM 10/03/98) per gli addetti alla gestione delle emergenze ed agli interventi di primo soccorso.</p> <p>Intervengono secondo le proprie competenze, in caso di necessità secondo le modalità e nei casi previsti dalle disposizioni aziendali in materia di gestione delle emergenze.</p>
LAVORATORI	<p>Si prendono cura della loro sicurezza e salute sul luogo di lavoro e di quella di chi lo circonda e potrebbe subire conseguenze da loro comportamenti o omissioni. Agiscono secondo le istruzioni operative, di sicurezza e d emergenza predisposto dal DL. Partecipano alle attività di formazione, informazione ed addestramento previste dall'azienda.</p> <p>Utilizzano in maniera corretta e secondo quanto loro indicato le attrezzature di lavoro/dotazioni tecnologiche/DPI.</p> <p>Conservano ed hanno cura dei DPI, attrezzature da lavoro, dotazioni tecnologiche, in uso, luoghi e postazioni di lavoro assegnati.</p>

	<p>Si sottopongono alle visite mediche definite dalla sorveglianza sanitaria per la loro mansione (se prevista).</p> <p>Adempiono ai compiti ed obiettivi che vengono loro assegnati in materia di sicurezza dai superiori.</p> <p>Agiscono secondo le istruzioni ricevute in caso di emergenza ed evacuazione.</p> <p>Devono attenersi alle procedure ed istruzioni operative consegnate.</p>
<p>MEDICO COMPETENTE</p>	<p>Collabora alla stesura del documento di valutazione dei rischi. Effettua sopralluoghi dei luoghi di lavoro congiuntamente al RSPP. Individua ed il protocollo di sorveglianza sanitaria.</p> <p>Partecipa alla riunione periodica in materia di SSL.</p> <p>Redige le cartelle sanitarie e di rischio dei lavoratori.</p> <p>Comunica i risultati, in forma anonima, delle visite periodiche durante la riunione periodica.</p> <p>Definisce l'idoneità del lavoratore alla mansione specifica</p>

## DESCRIZIONE DEL LUOGO DI LAVORO

La prestazione di lavoro si svolge presso il committente; l'azienda dispone di un deposito attrezzi presso l'abitazione del titolare.

### Misure generali di prevenzione per i luoghi di lavoro

- Accesso agli impianti vietato ai non addetti;
- i luoghi di lavoro sopraelevati devono essere dotati per quanto possibile di scalinate o scale fisse, ove non possibile, le scale mobili devono rispondere a ben precisi requisiti di sicurezza;
- misure adeguate di ventilazione per proteggere i lavoratori contro Inalazione di polveri, fumi, gas ed altre impurezze dannose ed evitarne l'accumulo;
- L'accesso agli impianti nel cui interno possono formarsi concentrazioni pericolose di gas deve essere permesso solo dopo aver provveduto ad aerarli convenientemente ed ad aver misurato la concentrazione di gas; ove si imponga un accesso di emergenza ad impianti del genere in mancanza di aerazione o ventilazione sufficienti, l'accesso deve essere consentito solo a personale dotato di apparecchio respiratorio autonomo e assistita da persona all'esterno.

### Segnaletica di sicurezza

Nello stabilimento sono disposti cartelli a norma di legge, come segue:

1. **divieto** (colore rosso), quando viene evidenziata la presenza di un rischio o di un pericolo;
2. **prescrizione** (colore azzurro), quando viene indicato un determinato comportamento che il lavoratore deve assumere per tutelare la propria salute;
3. **salvataggio o soccorso** (colore verde), quando viene fornita un'indicazione relativa alle uscite di sicurezza o ai mezzi di soccorso o di salvataggio;
4. **informazione** (colore verde), quando viene fornita un'ulteriore informazione, non compresa nei segnali di divieto e di salvataggio o di soccorso.

All'esito della valutazione dei rischi è stata individuata la segnaletica di sicurezza pertinente all'insediamento, compresi i cartelli (planimetrie) indicanti la presenza di estintori, la localizzazione delle vie di esodo e delle uscite di emergenza come evidenziato nel piano di emergenza e di evacuazione.

**LAVORAZIONI AZIENDALI E MANSIONI**

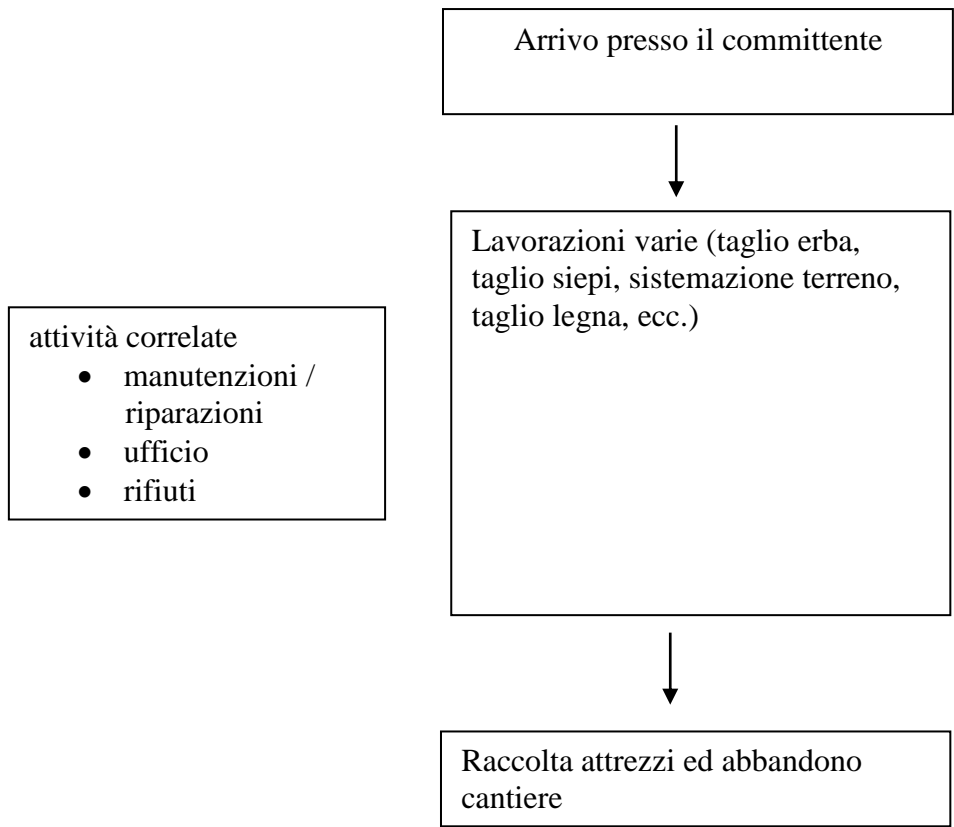

## CICLI LAVORATIVI

<b>GIARDINAGGIO E LAVORAZIONI VERDE IN GENERE</b>					
<b>1</b>	<b>2</b>	<b>3</b>	<b>4</b>	<b>5</b>	<b>6</b>
<b>Fasi del ciclo lavorativo / attività</b>	<b>Descrizione Fasi</b>	<b>Area / Reparto / Luogo di lavoro</b>	<b>Attrezzature di lavoro – macchine, apparecchi, utensili, ed impianti (di produzione e servizio)</b>	<b>Materie prime, semilavorati e sostanze impiegati e prodotti. Scarti di lavorazione</b>	<b>Mansioni / Postazioni</b>
A) taglio, potatura ed operazioni correlate	La potatura consiste in una gamma di interventi (soppressione, cimatura, ecc.), atti a modificare il modo naturale di vegetare e di fruttificare di una pianta.	Committente	<ul style="list-style-type: none"> <li>○ Attrezzature agricole (vedi lista attrezzature)</li> </ul>	vedi lista sostanze utilizzate (fitosanitari, ecc.)	CM
B) sostituzione piante morte ed operazioni correlate	Vengono effettuate le operazioni connesse alla sostituzione delle piante non più produttive.	Committente	<ul style="list-style-type: none"> <li>○ Attrezzature agricole (vedi lista attrezzature)</li> </ul>	vedi lista sostanze utilizzate (fitosanitari, ecc.)	CM
C) rinnovo bosco, frutteto, ecc. ed operazioni correlate	Vengono effettuate le operazioni di: <ul style="list-style-type: none"> <li>• Taglio / Estirpazione;</li> <li>• Eliminazione fili e pali;</li> <li>• Sistemazione agraria (prep. Terreno);</li> <li>• Letamazione;</li> <li>• Erpicatura / fresatura;</li> <li>• Preparazione tracciato;</li> <li>• Impianto.</li> </ul>	Committente	<ul style="list-style-type: none"> <li>○ Attrezzature agricole (vedi lista attrezzature)</li> </ul>	vedi lista sostanze utilizzate (fitosanitari, ecc.)	CM
D) operazioni (varie) di campagna	Vengono effettuate le operazioni di: <ul style="list-style-type: none"> <li>• Diserbo meccanico;</li> <li>• Trattamenti sanitari;</li> <li>• Fresatura / paciamatura;</li> <li>• Potatura verde;</li> <li>• Concimazione;</li> <li>• Impalcatura sezione vegetativa;</li> <li>• Cimatura;</li> <li>• Rifinitura manuale su vecchi vigneti.</li> </ul>	Committente	<ul style="list-style-type: none"> <li>○ Attrezzature agricole (vedi lista attrezzature)</li> </ul>	vedi lista sostanze utilizzate (fitosanitari, ecc.)	CM

**OPERAZIONI TRASVERSALI**

<b>1</b>	<b>2</b>	<b>3</b>	<b>4</b>	<b>5</b>	<b>6</b>
<b>Fasi del ciclo lavorativo / attività</b>	<b>Descrizione Fasi</b>	<b>Area / Reparto / Luogo di lavoro</b>	<b>Attrezzature di lavoro – macchine, apparecchi, utensili, ed impianti (di produzione e servizio)</b>	<b>Materie prime, semilavorati e sostanze impiegati e prodotti. Scarti di lavorazione</b>	<b>Mansioni / Postazioni</b>
A) Fase ufficio	La fase consiste nella attività di ufficio con uso del VDT ed altre attrezzature da ufficio (stampante, fax, ecc.)	Uffici	PC, stampante, altra attrezzatura da ufficio	Toner, carta, ecc.	Addetto ufficio
B) Fase servizi (Pulizie, manutenzioni, ecc.)	La pulizia (sanificazione) degli ambienti e delle strutture viene eseguita secondo le esigenze dell'igiene e sicurezza dei lavoratori. I rifiuti sono gestiti in modo corretto.	Intera area aziendale	Attrezzatura varia per pulizie.	Prodotti vari per pulizie (vedi scheda di sicurezza)	Addetto servizi

## MODULO N. 2

### INDIVIDUAZIONE DEI PERICOLI PRESENTI IN AZIENDA

1	2	3	4	5	6
Famiglia di pericoli	Pericoli	Pericoli presenti	Pericoli non presenti	Riferimenti legislativi	Esempi di incidenti e di criticità
Luoghi di lavoro: - al chiuso (anche in riferimento ai locali sotterranei art. 65) - all'aperto  N.B.: Tenere conto dei lavoratori disabili art.63 comma2-3	Stabilità e solidità delle strutture	<input type="checkbox"/>	<input checked="" type="checkbox"/>	D.Lgs. 81/08 e s.m.i. (Allegato IV)	<ul style="list-style-type: none"> <li>• Crollo di pareti o solai per cedimenti strutturali</li> <li>• Crollo di strutture causate da urti da parte di mezzi aziendali</li> </ul>
	Altezza, cubatura, superficie	<input type="checkbox"/>	<input checked="" type="checkbox"/>	D.Lgs. 81/08 s.m.i. (Allegato IV) e normativa locale vigente	<ul style="list-style-type: none"> <li>• Mancata salubrità o ergonomia legate ad insufficienti dimensioni degli ambienti</li> </ul>
	Pavimenti, muri, soffitti, finestre e lucernari, banchine e rampe di carico	<input type="checkbox"/>	<input checked="" type="checkbox"/>	D.Lgs. 81/08 s.m.i. (Allegato IV)	<ul style="list-style-type: none"> <li>• Cadute dall'alto</li> <li>• Cadute in piano</li> <li>• Cadute in profondità</li> <li>• Urti</li> </ul>
	Vie di circolazione interne ed esterne (utilizzate per : -raggiungere il posto di lavoro - fare manutenzione agli impianti)	<input type="checkbox"/>	<input checked="" type="checkbox"/>	D.Lgs. 81/08 s.m.i. (Allegato IV)	<ul style="list-style-type: none"> <li>• Cadute dall'alto</li> <li>• Cadute in piano</li> <li>• Cadute in profondità</li> <li>• Contatto con mezzi in movimento</li> <li>• Caduta di materiali</li> </ul>
	Vie e uscite di emergenza	<input type="checkbox"/>	<input checked="" type="checkbox"/>	- D.Lgs. 81/08 s.m.i. (Allegato IV) - DM 10/03/98 - Regole tecniche di prevenzione incendi applicabili - D. Lgs. 8/3/2006 n. 139, art. 15	<ul style="list-style-type: none"> <li>• Vie di esodo non facilmente fruibili</li> </ul>

Porte e portoni	<input type="checkbox"/>	<input checked="" type="checkbox"/>	- D.Lgs. 81/08 s.m.i. (Allegato IV) - DM 10/03/98 - Regole tecniche di prevenzione incendi applicabili - D. Lgs. 8/3/2006 n. 139, art. 15	<ul style="list-style-type: none"> <li>• Urti, schiacciamento</li> <li>• Uscite non facilmente fruibili</li> </ul>
Scale	<input checked="" type="checkbox"/>	<input type="checkbox"/>	- D.Lgs. 81/08 s.m.i. (Allegato IV punto 1.7; Titolo IV capo II ; art.113) -DM 10/03/98 - Regole tecniche di prevenzione incendi applicabili - D. Lgs. 8/3/2006 n. 139, art. 15	<ul style="list-style-type: none"> <li>• Cadute;</li> <li>• Difficoltà nell'esodo</li> </ul>
Posti di lavoro e di passaggio e luoghi di lavoro esterni	<input checked="" type="checkbox"/>	<input type="checkbox"/>	- D.Lgs. 81/08 s.m.i. (Allegato IV)	<ul style="list-style-type: none"> <li>• Caduta, investimento da materiali e mezzi in movimento;</li> <li>esposizione ad agenti atmosferici</li> </ul>
Microclima	<input checked="" type="checkbox"/>	<input type="checkbox"/>	- D.Lgs. 81/08 s.m.i. (Allegato IV)	<ul style="list-style-type: none"> <li>• Esposizione a condizioni microclimatiche non confortevoli</li> <li>• Assenza di impianto di riscaldamento</li> <li>• Carenza di areazione naturale e/o forzata</li> </ul>
Illuminazione naturale e artificiale	<input type="checkbox"/>	<input checked="" type="checkbox"/>	- D.Lgs. 81/08 s.m.i. (Allegato IV) - DM 10/03/98 - Regole tecniche di prevenzione incendi applicabili - D. Lgs. 8/3/2006 n. 139, art. 15	<ul style="list-style-type: none"> <li>• Carenza di illuminazione naturale</li> <li>• Abbagliamento</li> <li>• Affaticamento visivo</li> <li>• Urti</li> <li>• Cadute</li> <li>• Difficoltà nell'esodo</li> </ul>
Locali di riposo e refezione	<input type="checkbox"/>	<input checked="" type="checkbox"/>	- D.Lgs. 81/08 s.m.i. (Allegato IV) - Normativa locale vigente	<ul style="list-style-type: none"> <li>• Scarse condizioni di igiene</li> <li>• Inadeguata conservazione di cibi e bevande</li> </ul>
Spogliatoi e armadi per il vestiario	<input type="checkbox"/>	<input checked="" type="checkbox"/>	- D.Lgs. 81/08 s.m.i. (Allegato IV) - Normativa locale vigente	<ul style="list-style-type: none"> <li>• Scarse condizioni di igiene</li> <li>• Numero e capacità inadeguati</li> <li>• Possibile contaminazione degli indumenti privati con quelli di lavoro</li> </ul>

	Servizi igienico assistenziali	<input type="checkbox"/>	<input checked="" type="checkbox"/>	- D.Lgs. 81/08 s.m.i. (Allegato IV) - Normativa locale vigente	<ul style="list-style-type: none"> <li>• Scarse condizioni di igiene;</li> <li>• Numero e dimensioni inadeguati</li> </ul>
	Dormitori	<input type="checkbox"/>	<input checked="" type="checkbox"/>	- D.Lgs. 81/08 s.m.i. (Allegato IV) - Normativa locale vigente - DM 10/03/98 - D. Lgs. 8/3/2006 n. 139, art. 15 - DPR 151/2011 All. I punto 66	<ul style="list-style-type: none"> <li>• Scarsa difesa da agenti atmosferici</li> <li>• Incendio</li> </ul>
	Aziende agricole	<input checked="" type="checkbox"/>	<input type="checkbox"/>	D.Lgs. 81/08 s.m.i. (Allegato IV, punto 6)	<ul style="list-style-type: none"> <li>• scarse condizioni di igiene;</li> <li>• servizi idrici o igienici inadeguati</li> </ul>
Ambienti confinati o a sospetto rischio di inquinamento	Vasche, canalizzazioni, tubazioni, serbatoi, recipienti, silos. Pozzi neri, fogne, camini, fosse, gallerie, caldaie e simili. Scavi	<input type="checkbox"/>	<input checked="" type="checkbox"/>	- D.Lgs. 81/08 s.m.i. (Allegato IV punto 3, 4; Titolo XI ; artt. 66 e 121) - DM 10/03/98 - D. Lgs 8/3/2006 n. 139, art. 15 - DPR 177/2011	<ul style="list-style-type: none"> <li>• Caduta in profondità</li> <li>• Problematiche di primo soccorso e gestione dell'emergenza</li> <li>• Insufficienza di ossigeno</li> <li>• Atmosfere irrespirabili</li> <li>• Incendio ed esplosione</li> <li>• Contatto con fluidi pericolosi</li> <li>• Urto con elementi strutturali</li> <li>• Seppellimento</li> </ul>
Lavori in quota	Attrezzature per lavori in quota (ponteggi, scale portatili, trabattelli, cavalletti, piattaforme elevabili, ecc.)	<input checked="" type="checkbox"/>	<input type="checkbox"/>	D.Lgs. 81/08 s.m.i. (Titolo IV, capo II (ove applicabile); Art. 113; Allegato XX	<ul style="list-style-type: none"> <li>• Caduta dall'alto</li> <li>• Scivolamento</li> <li>• Caduta di materiali</li> </ul>
Impianti di servizio	<b>Impianti elettrici</b> (circuiti di alimentazione degli apparecchi utilizzatori e delle prese a spina; cabine di trasformazione; gruppi elettrogeni, sistemi fotovoltaici, gruppi di continuità, ecc.;	<input checked="" type="checkbox"/>	<input type="checkbox"/>	- D.Lgs. 81/08 s.m.i. (Tit III capo III) - DM 37/08 - D.Lgs 626/96 (Dir. BT) - DPR 462/01 - DM 13/07/2011 -DM 10/03/98 - Regole tecniche di prevenzione incendi applicabili - D. Lgs. 8/3/2006 n. 139, art. 15	<ul style="list-style-type: none"> <li>• Incidenti di natura elettrica (folgorazione, incendio, innesco di esplosioni)</li> </ul>

<b>Impianti radiotelevisivi, antenne, impianti elettronici</b> (impianti di segnalazione, allarme, trasmissione dati, ecc. alimentati con valori di tensione fino a 50 V in corrente alternata e 120 V in corrente continua)	<input checked="" type="checkbox"/>	<input type="checkbox"/>	- D.Lgs. 81/08 s.m.i. (Tit. III capo III) - DM 37/08 - D.Lgs. 626/96 (Dir.BT)	<ul style="list-style-type: none"> <li>• Incidenti di natura elettrica</li> <li>• Esposizione a campi elettromagnetici</li> </ul>
<b>Impianti di riscaldamento, di climatizzazione, di condizionamento e di refrigerazione</b>	<input checked="" type="checkbox"/>	<input type="checkbox"/>	- D.lgs 81/08 s.m.i. (Tit. III capo I e III) - DM 37/08 - D.Lgs 17/10 - D.M. 01/12/1975 - DPR 412/93 - DM 17/03/03 - Dlgs 311/06 - D.Lgs. 93/00 - DM 329/04 - DPR 661/96 - DM 12/04/1996 - DM 28/04/2005 - DM 10/03/98 - RD 9/01/ 1927	<ul style="list-style-type: none"> <li>• Incidenti di natura elettrica</li> <li>• Scoppio di apparecchiature in pressione</li> <li>• Incendio</li> <li>• Esplosione</li> <li>• Emissione di inquinanti</li> <li>• Esposizione ad agenti biologici</li> <li>• Incidenti di natura meccanica (tagli schiacciamento, ecc)</li> </ul>
<b>Impianti idrici e sanitari</b>	<input type="checkbox"/>	<input checked="" type="checkbox"/>	- D.Lgs. 81/08 s.m.i. (Tit. III capo I) - DM 37/08 - D.Lgs 93/00	<ul style="list-style-type: none"> <li>• Esposizione ad agenti biologici</li> <li>• Scoppio di apparecchiature in pressione</li> </ul>
<b>Impianti di distribuzione e utilizzazione di gas</b>	<input type="checkbox"/>	<input checked="" type="checkbox"/>	- D.Lg.s 81/08 s.m.i. (Tit. III capo I e III) - DM 37/08 - Legge n. 1083 del 1971 - D.Lgs. 93/00 - DM 329/04 - Regole tecniche di prevenzione incendi applicabili	<ul style="list-style-type: none"> <li>• Incendio</li> <li>• Esplosione</li> <li>• Scoppio di apparecchiature in pressione</li> <li>• Emissione di inquinanti</li> </ul>
<b>Impianti di sollevamento</b> (ascensori, montacarichi, scale mobili, piattaforme elevatrici, montascale)	<input checked="" type="checkbox"/>	<input type="checkbox"/>	- D.Lgs. 81/08 s.m.i. (Tit. III capo I e III) - DM 37/08 - DPR 162/99 - D.Lgs 17/10 - DM 15/09/2005	<ul style="list-style-type: none"> <li>• Incidenti di natura meccanica (schiacciamento, caduta, ecc.)</li> <li>• Incidenti di natura elettrica</li> </ul>

<p>Attrezzature di lavoro - <b>Impianti di produzione, apparecchi e macchinari fissi</b></p>	<p><b>Apparecchi e impianti in pressione</b> (es. reattori chimici, autoclavi, impianti e azionamenti ad aria compressa, compressori industriali, ecc., impianti di distribuzione dei carburanti)</p>	<input type="checkbox"/>	<input checked="" type="checkbox"/>	<p>- D.Lgs. 81/08 s.m.i. (Tit. III capo I) - D.Lgs. 17/2010 - D.Lgs. 93/2000 - DM 329/2004</p>	<ul style="list-style-type: none"> <li>• Scoppio di apparecchiature in pressione</li> <li>• Emissione di inquinanti getto di fluidi e proiezione di oggetti</li> </ul>
	<p><b>Impianti e apparecchi termici fissi</b> (forni per trattamenti termici, forni per carrozzerie, forni per panificazione, centrali termiche di processo, ecc.)</p>	<input checked="" type="checkbox"/>	<input type="checkbox"/>	<p>-D.Lgs. 81/08 s.m.i. (Tit. III capo I e III) - D.Lgs. 626/96 (Dir. BT) - D.Lgs. 17/2010 - D.Lgs. 93/00 -DM 329/04 - DM 12/04/1996 - DM 28/04/2005 - D. Lgs 8/3/2006 n. 139, art. 15</p>	<ul style="list-style-type: none"> <li>• Contatto con superfici calde</li> <li>• Incidenti di natura elettrica</li> <li>• Incendio</li> <li>• esplosione</li> <li>• scoppio di apparecchiature in pressione</li> <li>• emissione di inquinanti</li> </ul>
	<p><b>Macchine fisse per la lavorazione del metallo, del legno, della gomma o della plastica, della carta, della ceramica, ecc.; macchine tessili, alimentari, per la stampa, ecc.</b> (esempi: Torni, Presse, Trapano a colonna, Macchine per il taglio o la saldatura, Mulini, Telai, Macchine rotative, Impastatrici, centrifughe, lavatrici industriali, ecc.) <b>Impianti automatizzati per la produzione di articoli vari</b> (ceramica, laterizi, materie plastiche, materiali metallici, vetro, carta, ecc.) <b>Macchine e impianti per il confezionamento, l'imbottigliamento, ecc.</b></p>	<input checked="" type="checkbox"/>	<input type="checkbox"/>	<p>- D.Lgs. 81/08 s.m.i. (Tit III capo I e III; Tit. XI) - D.Lgs 17/2010</p>	<ul style="list-style-type: none"> <li>• Incidenti di natura meccanica (urti, tagli, trascinamento, perforazione, schiacciamenti, proiezione di materiale in lavorazione).</li> <li>• Incidenti di natura elettrica Innesco atmosfere esplosive</li> <li>• Emissione di inquinanti</li> <li>• Caduta dall'alto</li> </ul>

<p><b>Impianti di sollevamento, trasporto e movimentazione materiali</b> (gru, carri ponte, argani, elevatori a nastro, nastri trasportatori, sistemi a binario, robot manipolatori, ecc)</p>	<input type="checkbox"/>	<input checked="" type="checkbox"/>	<p>- D.Lgs. 81/08 s.m.i. (Tit III capo I e III) - D.Lgs 17/2010</p>	<ul style="list-style-type: none"> <li>• Incidenti di natura meccanica (urto, trascinamento, schiacciamento)</li> <li>• Caduta dall'alto</li> <li>• Incidenti di natura elettrica</li> </ul>
<p><b>Impianti di aspirazione trattamento e filtraggio aria</b> (per polveri o vapori di lavorazione, fumi di saldatura, ecc.)</p>	<input checked="" type="checkbox"/>	<input type="checkbox"/>	<p>- D.Lgs. 81/08 s.m.i. (Tit. III capo I e III; Tit. XI; Allegato IV, punto 4) - D.Lgs. 626/96 (BT) - D.Lgs. 17/2010</p>	<ul style="list-style-type: none"> <li>• Esplosione</li> <li>• Incendio</li> <li>• Emissione di inquinanti</li> </ul>
<p><b>Serbatoi di combustibile fuori terra a pressione atmosferica</b></p>	<input type="checkbox"/>	<input checked="" type="checkbox"/>	<p>- DM 31/07/1934 - DM 19/03/1990 - DM 12/09/2003</p>	<ul style="list-style-type: none"> <li>• Sversamento di sostanze infiammabili e inquinanti</li> <li>• Incendio</li> <li>• Esplosione</li> </ul>
<p><b>Serbatoi interrati</b> (compresi quelli degli impianti di distribuzione stradale)</p>	<input type="checkbox"/>	<input checked="" type="checkbox"/>	<p>- Legge 179/2002 art. 19 - D.lgs 132/1992 - DM n.280/1987, - DM 29/11/2002 - DM 31/07/1934</p>	<ul style="list-style-type: none"> <li>• Sversamento di sostanze infiammabili e inquinanti</li> <li>• Incendio</li> <li>• Esplosione</li> </ul>
<p><b>Distributori di metano</b></p>	<input type="checkbox"/>	<input checked="" type="checkbox"/>	<p>DM 24/05/2002 e smi</p>	<ul style="list-style-type: none"> <li>• Esplosione</li> <li>• Incendio</li> </ul>
<p><b>Serbatoi di GPL Distributori di GPL</b></p>	<input type="checkbox"/>	<input checked="" type="checkbox"/>	<p>- D.Lgs. 81/08 s.m.i. (Tit. III capo I) - D.Lgs 93/00 - DM 329/04 - Legge n.10 del 26/02/2011 - DM 13/10/1994 - DM 14/05/2004 - DPR 24/10/2003 n. 340 e smi</p>	<ul style="list-style-type: none"> <li>• Esplosione</li> <li>• Incendio</li> </ul>

<p>Attrezzature di lavoro -</p> <p><b>Apparecchi e dispositivi elettrici o ad azionamento non manuale trasportabili, portatili.</b></p> <p><b>Apparecchi termici trasportabili</b></p> <p><b>Attrezzature in pressione trasportabili</b></p>	<p><b>Apparecchiature informatiche e da ufficio</b> (PC, stampante, fotocopiatrice, fax, ecc.)</p> <p><b>Apparecchiature audio o video</b> (Televisori Apparecchiature stereofoniche, ecc.)</p> <p><b>Apparecchi e dispositivi vari di misura, controllo, comunicazione</b> (registratori di cassa, sistemi per controllo accessi, ecc.)</p>	<input checked="" type="checkbox"/>	<input type="checkbox"/>	<p>- D.Lgs. 81/08 s.m.i. (Tit. III capo III)</p> <p>- D.Lgs. 626/96 (BT)</p>	<ul style="list-style-type: none"> <li>• Incidenti di natura elettrica</li> </ul>
	<p><b>Utensili portatili, elettrici o a motore a scoppio</b> (trapano, avvitatore, tagliasiepi elettrico, ecc.)</p>	<input checked="" type="checkbox"/>	<input type="checkbox"/>	<p>- D.Lgs. 81/08 s.m.i. (Tit III capo I e III)</p> <p>- D.Lgs. 626/96 (BT)</p> <p>- D.Lgs. 17/2010</p>	<ul style="list-style-type: none"> <li>• Incidenti di natura meccanica</li> <li>• Incidenti di natura elettrica</li> <li>• Scarsa ergonomia dell'attrezzature di lavoro</li> </ul>
	<p><b>Apparecchi portatili per saldatura</b> (saldatrice ad arco, saldatrice a stagno, saldatrice a cannello, ecc)</p>	<input type="checkbox"/>	<input checked="" type="checkbox"/>	<p>- D.Lgs. 81/08 s.m.i. (Tit. III capo I e III: Tit. XI)</p> <p>- D.Lgs. 626/96 (BT)</p> <p>- DM 10/03/98</p> <p>- D. Lgs. 8/3/2006 n. 139, art. 15</p> <p>- Regole tecniche di p.i. applicabili</p>	<ul style="list-style-type: none"> <li>• Esposizione a fiamma o calore</li> <li>• Esposizione a fumi di saldatura</li> <li>• Incendio</li> <li>• Incidenti di natura elettrica</li> <li>• Innesco esplosioni</li> <li>• Scoppio di bombole in pressione</li> </ul>
	<p><b>Elettrodomestici</b> (Frigoriferi, forni a microonde, aspirapolveri, ecc)</p>	<input checked="" type="checkbox"/>	<input type="checkbox"/>	<p>- D.Lgs. 81/08 s.m.i. (Tit. III capo I e III)</p> <p>- D.Lgs 626/96 (BT)</p> <p>- D.Lgs 17/2010</p>	<ul style="list-style-type: none"> <li>• Incidenti di natura elettrica</li> <li>• Incidenti di natura meccanica</li> </ul>
	<p><b>Apparecchi termici trasportabili</b> (Termoventilatori, stufe a gas trasportabili, cucine a gas, ecc.)</p>	<input checked="" type="checkbox"/>	<input type="checkbox"/>	<p>-D.Lgs. 81/08 s.m.i. (Tit. III capo I e III)</p> <p>-D.Lgs. 626/96 (BT)</p> <p>-D.Lgs 17/2010 DPR 661/96</p>	<ul style="list-style-type: none"> <li>• Incidenti di natura elettrica</li> <li>• Formazione di atmosfere esplosive</li> <li>• Scoppio di apparecchiature in pressione</li> <li>• Emissione di inquinanti</li> <li>• Incendio</li> </ul>
	<p><b>Organi di collegamento elettrico mobili ad uso domestico o industriale</b> (Avvolgicavo, cordoni di prolunga, adattatori, ecc.)</p>	<input checked="" type="checkbox"/>	<input type="checkbox"/>	<p>-D.Lgs. 81/08 s.m.i. (Tit III capo III)</p> <p>-D.Lgs 626/96 (BT)</p>	<ul style="list-style-type: none"> <li>• Incidenti di natura elettrica</li> <li>• Incidenti di natura meccanica</li> </ul>

	<b>Apparecchi di illuminazione</b> (Lampade da tavolo, lampade da pavimento, lampade portatili, ecc.)	<input checked="" type="checkbox"/>	<input type="checkbox"/>	D.Lgs. 81/08 s.m.i. (Tit III capo III) D.Lgs 626/96 (BT)	<ul style="list-style-type: none"> <li>• Incidenti di natura elettrica</li> </ul>
	<b>Gruppi elettrogeni trasportabili</b>	<input type="checkbox"/>	<input checked="" type="checkbox"/>	- D.Lgs. 81/08 s.m.i. (Tit. III capo I e III) - D.Lgs. 626/96 (BT) - D.Lgs .17/2010 - DM 13/07/2011	<ul style="list-style-type: none"> <li>• Emissione di inquinanti</li> <li>• Incidenti di natura elettrica</li> <li>• Incidenti di natura meccanica</li> <li>• Incendio</li> </ul>
	<b>Attrezzature in pressione trasportabili</b> (compressori, sterilizzatrici , bombole, fusti in pressione, recipienti criogenici, ecc.)	<input checked="" type="checkbox"/>	<input type="checkbox"/>	- D.lgs 81/08 s.m.i. (Titolo III capo I e III) - D.Lgs 626/96 (BT) - D.Lgs 17/2010 - D.Lgs 93/2000 - D.Lgs 23/2002	<ul style="list-style-type: none"> <li>• Scoppio di apparecchiature in pressione</li> <li>• Incidenti di natura elettrica</li> <li>• Incidenti di natura meccanica</li> <li>• Incendio</li> </ul>
	<b>Apparecchi elettromedicali</b> (ecografi, elettrocardiografi, defibrillatori, elettrostimolatori, ecc.)	<input type="checkbox"/>	<input checked="" type="checkbox"/>	- D.lgs 81/08 s.m.i. (Tit. III capo I e III) - D.Lgs 37/2010	<ul style="list-style-type: none"> <li>• Incidenti di natura elettrica</li> </ul>
	<b>Apparecchi elettrici per uso estetico</b> (apparecchi per massaggi meccanici, depilatori elettrici, lampade abbronzanti, elettrostimolatori, ecc.)	<input type="checkbox"/>	<input checked="" type="checkbox"/>	- D.lgs 81/08 s.m.i. (Tit. III capo I e III) - DM 110/2011	<ul style="list-style-type: none"> <li>• Incidenti di natura elettrica</li> </ul>
Attrezzature di lavoro - <b>Altre attrezzature a motore</b>	<b>Macchine da cantiere</b> (escavatori, gru, trivelle, betoniere, dumper, autobetonpompa, rullo compressore, ecc.)	<input checked="" type="checkbox"/>	<input type="checkbox"/>	- D.lgs 81/08 s.m.i. (Tit. III capo I e III) - D.Lgs 17/2010	<ul style="list-style-type: none"> <li>• Ribaltamento</li> <li>• Incidenti di natura meccanica</li> <li>• Emissione di inquinanti</li> </ul>
	<b>Macchine agricole</b> (Trattrici, Macchine per la lavorazione del terreno, Macchine per la raccolta, ecc.)	<input checked="" type="checkbox"/>	<input type="checkbox"/>	- D.lgs 81/08 s.m.i. (Tit. III capo I) - DM 19/11/2004 - D.Lgs 17/2010	<ul style="list-style-type: none"> <li>• Ribaltamento</li> <li>• Incidenti di natura meccanica</li> <li>• Emissione di inquinanti</li> </ul>
	<b>Carrelli industriali</b> (Muletti, transpallett, ecc.)	<input checked="" type="checkbox"/>	<input type="checkbox"/>	- D.lgs 81/08 s.m.i. (Tit. III capo I e III) - D.Lgs 626/96 (BT) - D.Lgs 17/2010	<ul style="list-style-type: none"> <li>• Ribaltamento</li> <li>• Incidenti di natura meccanica</li> <li>• Emissione di inquinanti</li> <li>• Incidenti stradali</li> </ul>

	<b>Mezzi di trasporto materiali</b> (Autocarri, furgoni, autotreni, autocisterne, ecc.)	<input checked="" type="checkbox"/>	<input type="checkbox"/>	- D.lgs 30 aprile 1992, n. 285 - D.lgs. 35/2010,	<ul style="list-style-type: none"> <li>• Ribaltamento</li> <li>• Incidenti di natura meccanica</li> <li>• Sversamenti di inquinanti</li> </ul>
	<b>Mezzi trasporto persone</b> (Autovetture, Pullman, Autoambulanze, ecc.)	<input type="checkbox"/>	<input checked="" type="checkbox"/>	D.Lgs. 30 aprile 1992, n.285	<ul style="list-style-type: none"> <li>• Incidenti stradali</li> </ul>
Attrezzature di lavoro - <b>Utensili manuali</b>	Martello, pinza, taglierino, seghetti, cesoie, trapano manuale, piccone, ecc.	<input checked="" type="checkbox"/>	<input type="checkbox"/>	D.lgs 81/08 s.m.i. (Titolo III capo I)	<ul style="list-style-type: none"> <li>• Incidenti di natura meccanica</li> </ul>
Scariche atmosferiche	Scariche atmosferiche	<input type="checkbox"/>	<input checked="" type="checkbox"/>	- D.lgs. 81/08 s.m.i. (Tit. III capo III) - DM 37/08 - DPR 462/01	<ul style="list-style-type: none"> <li>• Incidenti di natura elettrica (folgorazione)</li> <li>• Innesco di incendi o di esplosioni</li> </ul>
Lavoro al videoterminale	Lavoro al videoterminale	<input checked="" type="checkbox"/>	<input type="checkbox"/>	D.Lgs. 81/08 s.m.i. (Titolo VII ; Allegato XXXIV)	<ul style="list-style-type: none"> <li>• Posture incongrue, movimenti ripetitivi.</li> <li>• Ergonomia del posto di lavoro</li> <li>• Affaticamento visivo</li> </ul>
Agenti fisici	Rumore	<input checked="" type="checkbox"/>	<input type="checkbox"/>	D.Lgs. 81/08 s.m.i. (Titolo VIII, Capo I ;Titolo VIII, Capo II)	<ul style="list-style-type: none"> <li>• Ipoacusia</li> <li>• Difficoltà di comunicazione</li> <li>• Stress psicofisico</li> </ul>
	Vibrazioni	<input checked="" type="checkbox"/>	<input type="checkbox"/>	D.Lgs. 81/08 s.m.i. (Titolo VIII, Capo I ;Titolo VIII, Capo III)	<ul style="list-style-type: none"> <li>• Sindrome di Raynaud</li> <li>• Lombalgia</li> </ul>
	Campi elettromagnetici	<input checked="" type="checkbox"/>	<input type="checkbox"/>	D.Lgs. 81/08 s.m.i. (Titolo VIII, Capo I; Titolo VIII, Capo IV)	<ul style="list-style-type: none"> <li>• Assorbimento di energia e correnti di contatto</li> </ul>
	Radiazioni ottiche artificiali	<input type="checkbox"/>	<input checked="" type="checkbox"/>	D.Lgs. 81/08 s.m.i. (Titolo VIII, Capo I; Titolo VIII, Capo V)	<ul style="list-style-type: none"> <li>• Esposizione di occhi e cute a sorgenti di radiazioni ottiche di elevata potenza e concentrazione.</li> </ul>
	Microclima di ambienti severi infrasuoni, ultrasuoni, atmosfere iperbariche	<input type="checkbox"/>	<input checked="" type="checkbox"/>	D.Lgs. 81/08 s.m.i. (Titolo VIII, Capo I)	<ul style="list-style-type: none"> <li>• Colpo di calore</li> <li>• Congelamento</li> <li>• Cavitazione</li> <li>• Embolia</li> </ul>
Radiazioni ionizzanti	Raggi alfa, beta, gamma	<input type="checkbox"/>	<input checked="" type="checkbox"/>	D.Lgs. 230/95	<ul style="list-style-type: none"> <li>• Esposizione a radiazioni ionizzanti</li> </ul>
Sostanze pericolose	Agenti chimici (comprese le polveri)	<input checked="" type="checkbox"/>	<input type="checkbox"/>	- D.Lgs. 81/08 s.m.i. (Titolo IX, Capo I; Allegato IV punto 2) - RD 6/5/1940, n. 635 e s.m.i.	<ul style="list-style-type: none"> <li>• Esposizione per contatto, ingestione o inalazione.</li> <li>• Esplosione</li> <li>• Incendio</li> </ul>

	Agenti cancerogeni e mutageni	<input type="checkbox"/>	<input checked="" type="checkbox"/>	D.Lgs. 81/08 s.m.i. (Titolo IX, Capo II)	• Esposizione per contatto, ingestione o inalazione.
	Amianto	<input type="checkbox"/>	<input checked="" type="checkbox"/>	D.Lgs. 81/08 (Titolo IX, Capo III)	• Inalazione di fibre
Agenti biologici	Virus, batteri, colture cellulari, microrganismi, endoparassiti	<input checked="" type="checkbox"/>	<input type="checkbox"/>	D.Lgs. 81/08 s.m.i. (Titolo X)	• Esposizione per contatto, ingestione o inalazione
Atmosfere esplosive	Presenza di atmosfera esplosive (a causa di sostanze infiammabili allo stato di gas, vapori, nebbie o polveri)	<input checked="" type="checkbox"/>	<input type="checkbox"/>	D.Lgs. 81/08 s.m.i. (Titolo XI; Allegato IV punto 4)	• Esplosione
Incendio	Presenza di sostanze (solide, liquide o gassose) combustibili, infiammabili e condizioni di innesco (fiamme libere, scintille, parti calde, ecc.)	<input checked="" type="checkbox"/>	<input type="checkbox"/>	- D.Lgs. 81/08 s.m.i. (Titolo I, Capo III, sez. VI ; Allegato IV punto 4) - D.M. 10 marzo 1998 - D. Lgs 8/3/2006 n. 139, art. 15 - Regole tecniche di p.i. applicabili - DPR 151/2011	• Incendio • Esplosioni
Altre emergenze	Inondazioni, allagamenti, terremoti, ecc.	<input checked="" type="checkbox"/>	<input type="checkbox"/>	D.Lgs. 81/08 s.m.i. (Titolo I, Capo III, sez. VI)	• Cedimenti strutturali
Fattori organizzativi	Stress lavoro-correlato	<input checked="" type="checkbox"/>	<input type="checkbox"/>	- D.Lgs. 81/08 s.m.i. (art. 28, comma 1 -bis) - Accordo europeo 8 ottobre 2004 - Circolare Ministero del Lavoro e delle Politiche sociali del 18/11/2010	• Numerosi infortuni/assenze • Evidenti contrasti tra lavoratori • disagio psico-fisico • calo d'attenzione, • Affaticamento • isolamento
Condizioni di lavoro particolari	Lavoro notturno, straordinari, lavori in solitario in condizioni critiche	<input type="checkbox"/>	<input checked="" type="checkbox"/>	D.Lgs. 81/08 s.m.i. art. 15, comma 1, lettera a)	• Incidenti causati da affaticamento • Difficoltà o mancanza di soccorso • Mancanza di supervisione
Pericoli connessi all'interazione con persone	Attività svolte a contatto con il pubblico (attività ospedaliera, di sportello, di formazione, di assistenza, di	<input checked="" type="checkbox"/>	<input type="checkbox"/>	D.Lgs. 81/08 s.m.i. art. 15, comma 1, lettera a)	• Aggressioni fisiche e verbali

	intrattenimento, di rappresentanza e vendita, di vigilanza in genere, ecc.)				
Pericoli connessi all'interazione con animali	Attività svolte in allevamenti, maneggi, nei luoghi di intrattenimento e spettacolo, nei mattatoi, stabulari, ecc.	<input type="checkbox"/>	<input checked="" type="checkbox"/>	D.Lgs. 81/08 s.m.i. art. 15, comma 1, lettera a)	<ul style="list-style-type: none"> <li>• Aggressione, calci, morsi, punture, schiacciamento, ecc.</li> </ul>
Movimentazione manuale dei carichi	Posture incongrue	<input checked="" type="checkbox"/>	<input type="checkbox"/>	D.Lgs. 81/08 s.m.i. (Titolo VI Allegato XXXIII)	<ul style="list-style-type: none"> <li>• Prolungata assunzione di postura incongrua</li> </ul>
	Movimenti ripetitivi	<input checked="" type="checkbox"/>	<input type="checkbox"/>	D.Lgs. 81/08 s.m.i. (Titolo VI; Allegato XXXIII)	<ul style="list-style-type: none"> <li>• Elevata frequenza dei movimenti con tempi di recupero insufficienti</li> </ul>
	Sollevamento e spostamento di carichi	<input checked="" type="checkbox"/>	<input type="checkbox"/>	D.Lgs. 81/08 s.m.i. (Titolo VI; Allegato XXXIII)	<ul style="list-style-type: none"> <li>• Sforzi eccessivi</li> <li>• Torsioni del tronco</li> <li>• Movimenti bruschi</li> <li>• Posizioni instabili</li> </ul>
Lavori sotto tensione	Pericoli connessi ai lavori sotto tensione (lavori elettrici con accesso alle parti attive di impianti o apparecchi elettrici)	<input type="checkbox"/>	<input checked="" type="checkbox"/>	D.Lgs. 81/08 s.m.i. (art. 82)	<ul style="list-style-type: none"> <li>• Folgorazione</li> </ul>
Lavori in prossimità di parti attive di impianti elettrici	Pericoli connessi ai lavori in prossimità di parti attive di linee o impianti elettrici	<input type="checkbox"/>	<input checked="" type="checkbox"/>	D.Lgs. 81/08 s.m.i. ( art. 83 e Allegato I)	<ul style="list-style-type: none"> <li>• Folgorazione</li> </ul>

## MODULO N.3 VALUTAZIONE DEL RISCHIO

Le fasi di lavoro sono state le seguenti:

1	IDENTIFICAZIONE ATTIVITÀ SVOLTA E LUOGHI DI LAVORO
2	INDIVIDUAZIONE DEI PERICOLI
3	INDIVIDUAZIONE DEL RISCHIO
4	VALUTAZIONE DEL RISCHIO
5	STESURA DEL DVR

L'entità del rischio è esprimibile mediante la funzione matematica:  $R = f(M, P)$

dove: **R = magnitudo del rischio;**  
**M = magnitudo delle conseguenze (danno per i lavoratori);**  
**P = probabilità o frequenza del verificarsi delle conseguenze.**

Per un'uniforme comprensione dei termini usati si riportano le seguenti definizioni:

**PERICOLO:** proprietà di un determinato fattore avente il potenziale di causare danni;  
**RISCHIO:** probabilità di raggiungimento del livello potenziale di danno nelle condizioni di impiego o di esposizione ad un determinato fattore o agente oppure alla loro combinazione;  
**VALUTAZIONE DEI RISCHI:** valutazione globale e documentata di tutti i rischi per la salute e la sicurezza dei lavoratori presenti nell'ambito dell'organizzazione in cui essi prestano la propria attività, finalizzata ad individuare le adeguate misure di prevenzione e di protezione e ad elaborare il programma delle misure atte a garantire il miglioramento nel tempo dei livelli di sicurezza;

Si precisa che nella valutazione dei rischi viene valutato il rischio residuo ossia il rischio che sussiste dopo aver adottato tutte le misure di prevenzione e protezione; il livello di sicurezza può comunque essere aumentato prevedendo la realizzazione di misure di sicurezza aggiuntive; per quanto concerne la valutazione quantitativa dei rischi, è stata adottata una metodologia che prevede, per ogni situazione di pericolo, l'applicazione dei seguenti indici:

- **INDICE DI PROBABILITÀ (P):** quantificazione della probabilità che da una situazione di pericolo ne consegua un danno per i soggetti esposti.
- **INDICE DI GRAVITÀ (D):** quantificazione della magnitudo ovvero della gravità delle conseguenze, per i soggetti esposti, legate alla degenerazione in danno delle situazioni di pericolo.
- **INDICE GLOBALE DI RISCHIO (R):** definito come il prodotto dell'indice di probabilità (P) per l'indice di gravità (D).

I criteri di quantificazione dei tre indici sono i seguenti:

### 1) INDICE DI PROBABILITÀ (P)

Livello	Definizione
IMPROBABILE - 1	L'evento non si è quasi mai verificato La probabilità che si verifichi è comunque rara
POCO PROBABILE - 2	L'evento si è verificato qualche volta La probabilità che si verifichi è abbastanza bassa
PROBABILE - 3	L'evento si è verificato spesso La probabilità che si verifichi è alta
ALTAMENTE PROBABILE - 4	L'evento si verifica quasi sempre La probabilità che si verifichi è molto rara

## 2) INDICE DI GRAVITA' (D)

Livello	Definizione
LIEVE - 1	Effetti rapidamente reversibili Inabilità rapidamente reversibile
MEDIO - 2	Effetti reversibili dovuti ad esposizione cronica Inabilità reversibile dovuta ad infortunio
GRAVE - 3	Effetti reversibili e/o parzialmente invalidanti Effetti di invalidità parziale dovuti
MOLTO GRAVE - 4	Effetti letali o di invalidità totale Effetti letali o di invalidità totale

Il DANNO e la PROBABILITA' DI ACCADIMENTO considerati sono stati inseriti nel grafico riportato sotto ed hanno permesso di ottenere, dall'intersezione dei due dati, una STIMA DELL'ENTITA' DEL RISCHIO analizzato.

## 3) INDICE GLOBALE DI RISCHIO (R): MATRICE DI STIMA DEL RISCHIO

<b>DANNO</b>	<i>Lieve 1</i>	1	2	3	4
	<i>Medio 2</i>	2	4	6	8
	<i>Grave 3</i>	3	6	9	12
	<i>Molto grave 4</i>	4	8	12	16
		<i>1</i>	<i>2</i>	<i>3</i>	<i>4</i>
		<i>Improbabile</i>	<i>Poco Probabile</i>	<i>Probabile</i>	<i>Altamente Probabile</i>
		<b>PROBABILITA'</b>			

### Identificazione dei luoghi di lavoro e suddivisione in aree omogenee

L'individuazione delle attività lavorative e l'identificazione dei singoli posti di lavoro sono state eseguite, dal Datore di Lavoro.

### Individuazione dei pericoli (informazioni e dati in ingresso)

Tale fase di analisi consiste nell'individuazione delle fonti potenziali di pericolo, attraverso lo studio dei processi lavorativi; sono stati analizzati in particolare:

### Individuazione dei rischi

La fase successiva all'individuazione delle fonti potenziali di pericolo consiste nel determinare il rischio oggettivamente presente in funzione della mansione svolta e del reparto afferente attraverso:

1. esame della situazione infortunistica (Registro Infortuni);
2. esame dei luoghi di lavoro;
3. verifica dello svolgimento effettivo delle attività;
4. interviste ai soggetti interessati;
5. incrocio dei dati riferiti alla mansione svolta e al reparto afferente.

### **Valutazione del rischio**

All'individuazione del rischio fa seguito la valutazione del rischio oggettivamente presente; il livello di rischio relativo ad ogni tipologia di rischio viene quindi di seguito indicato nei seguenti 4 livelli:

- 1) **(0⇒1) Molto Basso** – quando non sono ragionevolmente ipotizzabili danni alla salute;
- 2) **(2⇒4) Basso** – quando il rischio deve essere comunque presidiato;
- 3) **(5⇒6) Medio** – quando il rischio richiede misure per evitare danni che potrebbero manifestarsi anche in quota minima di esposti;
- 4) **(7⇒16) Alto** – quando il rischio richiede misure molto rigorose per evitare danni che possono concretamente manifestarsi.

## VALUTAZIONE RISCHI, MISURE DI PREVENZIONE e PROTEZIONE ATTUATE, PROGRAMMA DI MIGLIORAMENTO

	Valutazione dei rischi e misure attuate					Programma di miglioramento		
	1	2	3	4	5	6	7	8
N.	Area / Reparto / Luogo di lavoro	Mansioni / Postazioni <sup>1</sup>	Pericoli che determinano rischi per la salute e sicurezza <sup>1</sup>	Eventuali strumenti di supporto	Misure attuate	Misure di miglioramento da adottare Tipologie di Misure Prev./Prot.	Incaricati della realizzazione	Data di attuazione delle misure di miglioramento
1	Azienda agricola	Operaio	Rischio elettrico	Conformità impianto	<p>Adeguata formazione degli addetti (attenzione nell'uso di cavi e spine, attenzione all'acqua, ecc.);</p> <p>Verifica costante stato di fili, cavi, prese, ecc.;</p> <p>Impianti a norma CEI 64-8 (regolarmente mantenuti);</p> <p>Protezioni mediante isolamento, involucri, ecc.;</p> <p>Utilizzo sistemi a bassissima tensione;</p> <p>Protezione mediante componenti elettrici di Classe II o equivalente;</p> <p>Protezione mediante interruttori differenziali;</p> <p>Corretta manutenzione delle attrezzature;</p> <p>Divieto di manomettere le attrezzature o di eseguire lavori su parti elettriche da parte del personale;</p> <p>Verifica periodica "messa a terra" impianto elettrico (due anni).</p> <p><b>RISCHIO RESIDUO (MxP) = "BASSO"</b></p>			
					<p>Adeguata formazione degli addetti (su rischi, procedure, mezzi di protezione);</p> <p>Rispetto idonee procedure igieniche;</p> <p>Rispetto idonee misure organizzative;</p> <p>Procedura di controllo per la prevenzione della presenza di animali infestanti;</p>			

<sup>1</sup> Le mansioni possono essere identificate anche mediante codice.

<sup>1</sup> Se necessario inserire la fase del ciclo lavorativo/attività

			Rischio biologico		<p>Uso di indumenti dedicati ed idonei spogliatoi; Adeguate procedure di pulizia specie nelle aree a rischio (fabbricati agricoli, ecc.); Uso DPI; Rispetto piano vaccinazioni (schema vaccinale); Sorveglianza medica.</p> <p>RISCHIO RESIDUO (MxP) = "MEDIO"</p>			
			Rischio chimico	schede di sicurezza prodotti pericolosi;	<p>Rispetto regola generale dell'uso limitato di sostanze chimiche a scopo di concimazione, fertilizzazione o come antiparassitario Valutazione nella scelta della sostanza chimica del rapporto efficacia/tossicità Laddove possibile per limitare l'impatto chimico utilizzare alternative quali: rotazione delle colture, concimazione a base di composti organici, animali e vegetali, innesto di varietà vegetali resistenti ai parassiti, lotta biologica; Uso di idonei dpi durante l'erogazione; Rispetto dei tempi di rientro e sicurezza Adeguate formazione degli addetti; Fornitura adeguati DPI; Mantenimento aereazione adeguata nei locali chiusi; Corretto stoccaggio scorte e segregazione sostanze pericolose; Sorveglianza medica.</p> <p>RISCHIO RESIDUO (MxP) = "MEDIO"</p>	Eseguire valutazione specifica con metodo MOVARISCH	datore di lavoro	31/12/2021
			Rischio ambiente di lavoro e microclima		<p>Adeguate formazione addetti; Segnaletica adeguata; Luci di emergenza adeguate; Adeguati presidi anti incendio e primo soccorso come da normativa; Adeguate manutenzione e pulizia degli ambienti; Mantenimento vie di circolazione sgombre; Realizzazione idoneo layout;</p> <p>RISCHIO RESIDUO (MxP) = "BASSO"</p>			

			Posture incongrue, affaticamento visivo mentale		Formazione addetti; Manutenzione; Spazi adeguati ed adeguato layout ambiente di lavoro;  RISCHIO RESIDUO (MxP) = "BASSO"			
			Microclima		Formazione addetti; Adeguato abbigliamento personale;  RISCHIO RESIDUO (MxP) = "MEDIO"			
			Movimentaz. manuale dei carichi		Adeguata formazione addetti; Utilizzo attrezzature meccaniche; Adeguate misure organizzative (riduzione tempi di lavoro, ecc.); Sorveglianza medica.  RISCHIO RESIDUO (MxP) = "MEDIO"			
			Movimenti ripetuti		Adeguata formazione addetti; Misure organizzative del lavoro; Utilizzo attrezzature meccaniche; Adeguate misure organizzative (riduzione tempi di lavoro, ecc.); Sorveglianza medica.  RISCHIO RESIDUO (MxP) = "MEDIO"	Eseguire valutazione specifica con metodo OCRA	datore di lavoro	31/12/2021
			Rischio attrezzature di lavoro	Manuale d'uso attrezzature	Adeguata formazione degli addetti; Segregazione parti posteriori macchine tramite protezione fissa; Manutenimento di schermi, carter e protezioni a norma di legge con divieto di rimozione; Idonea segnaletica; Idonea illuminazione ed aereazione dell'area; Manutenimento di adeguato ordine; Uso esclusivo di attrezzature e macchine a norma (CE) provviste di idonei meccanismi di sicurezza; Manutenzione e pulizia adeguata e delle attrezzature e superfici; corretto stoccaggio materiali; Obbligo uso DPI (occhiali, guanti, ecc.) secondo le modalità previste; Idoneo abbigliamento.			

				RISCHIO RESIDUO (MxP) = "BASSO"			
			Incendio	Formazione addetti; Estintori e mezzi di estinzione con regolare manutenzione; Piano di emergenza; Rispetto norme generali antincendio;  RISCHIO RESIDUO (MxP) = "BASSO"			
			Rumore	Manuale attrezzature  Adeguata formazione degli addetti; Uso attrezzature a norma; Adozione adeguati metodi di lavoro e tecniche di contenimento; Regolare manutenzione delle attrezzature; Sorveglianza medica  RISCHIO RESIDUO (MxP) = "MEDIO"	Effettuare misurazione strumentale	datore di lavoro	31/12/2021
			Vibrazioni	Manuale attrezzature  Adeguata formazione degli addetti; Uso attrezzature a norma; Regolare manutenzione delle attrezzature; Uso appositi sedili di guida nell'ambito di utilizzo di attrezzature a norma; Sorveglianza medica.  RISCHIO RESIDUO (MxP) = "MEDIO"	Effettuare misurazione strumentale	datore di lavoro	31/12/2021
			stress lavoro correlato	Formazione addetti; mantenere situazione attuale  RISCHIO RESIDUO (MxP) = "BASSO"	ripetere valutazione	datore di lavoro	31/12/2021

# GESTIONE DELLA SICUREZZA

## Gestione della documentazione

La documentazione sulla sicurezza aziendale è così composta:



La documentazione viene redatta a cura di RSPP e controllata e validata dal datore di lavoro, che provvede anche alla sua custodia.

## Dispositivi di Protezione Individuale (DPI)

L'analisi delle mansioni e dei rischi correlati ha evidenziato l'esigenza di ricorrere a DPI come indicato nelle singole schede (firmate da ogni lavoratore):

Mansione	DPI
Operaio	GUANTI TAGLIO GUANTI CHIMICI SCARPE TAPPI PER ORECCHIE MASCHERINE OCCHIALI

## Formazione e informazione del personale

Secondo a quanto previsto dagli artt. 36 e 37 del D.Lgs 81/2008, il Datore di lavoro (in collaborazione con RSPP) assicura che ciascun lavoratore riceva un'informazione e una formazione sufficienti ed adeguate in materia di salute e sicurezza, con particolare riferimento a:

- concetti di rischio, danno, prevenzione, protezione, organizzazione della prevenzione aziendale, diritti e doveri dei vari soggetti aziendali, organi di vigilanza, controllo, assistenza;
- rischi riferiti alle mansioni e ai possibili danni e alle conseguenti misure e procedure di prevenzione e protezione caratteristici del settore o comparto di appartenenza dell'azienda.
- rischi specifici di cui ai titoli del D.Lgs 81/2008.

La formazione (intesa come formazione, informazione ed addestramento) fa parte di un processo continuo, in ogni caso avviene in particolare in occasione:

- della costituzione del rapporto di lavoro o dell'inizio dell'utilizzazione qualora si tratti di somministrazione di lavoro;
- del trasferimento o cambiamento di mansioni;
- dell'introduzione di nuove attrezzature di lavoro o di nuove tecnologie.

I lavoratori incaricati dell'attività di prevenzione incendi e lotta antincendio, di evacuazione dei luoghi di lavoro in caso di pericolo grave ed immediato, di salvataggio, di primo soccorso e, comunque, di gestione

dell'emergenza ricevono un'adeguata e specifica formazione a norma di legge; annualmente il datore di lavoro e il RSPP compilano il Piano Annuale di Formazione.

### Misure di prevenzione e protezione e misure da adottare

Le valutazioni sui rischi cui i lavoratori sono esposti sono state effettuate per l'attività normale, considerando le tipologie di pericolo presenti nell'attività stessa; sono pertanto stati individuati e valutati i rischi associati alle singole mansioni aziendali e le misure da intraprendere per ridurre l'entità e/o la frequenza del rischio stesso ed il ruolo aziendale tenuto dal responsabile delle misure da realizzare.

Le misure di prevenzione e protezione sono gestite sotto la responsabilità del Datore di Lavoro e sono dettagliate nelle apposite schede di valutazione (3.1).

### Mansioni che espongono i lavoratori a rischi specifici

I requisiti formativi e, dove previsto il relativo aggiornamento, per le mansioni che espongono a rischi specifici (art. 28 comma 2 lettera f) sono riassunti nella tabella di seguito riportata:

ATTIVITÀ/MANSIONI	FORMAZIONE	AGGIORNAMENTO
Addetto al primo soccorso	Corso specifico di formazione di 12 ore secondo quanto previsto dal decreto ministeriale del 15 luglio 2003 n°388 e dai successivi decreti ministeriali di adeguamento acquisito il parere della conferenza permanente per i rapporti tra lo stato, la regione e le province autonome di Trento e di Bolzano.	Aggiornamento periodico triennale specifico di formazione di 4 ore secondo quanto previsto dal decreto ministeriale del 15 luglio 2003 n°388 e dai successivi decreti ministeriali di adeguamento acquisito il parere della conferenza permanente per i rapporti tra lo stato, le regioni e le province autonome di Trento e di Bolzano.
Addetto all'antincendio	Corso specifico di formazione di 4 ore rischio basso con prova pratica.	Aggiornamento periodico secondo circolari VVFF
Addetto uso carrello elevatore	Corso specifico di formazione previsto dall'art. 37 del D.Lgs. 09/04/2008 n°81 ed Accordo Stato Regione del febbraio 2012.	Corso di aggiornamento previsto dall'art. 37 del D.Lgs. 09/04/2008 n°81 ed Accordo Stato Regione del febbraio 2012.
RSPP in svolgimento diretto	Corso specifico di formazione (32 ore) secondo quanto previsto dal d.lgs 81/08 ed Accordo Stato - Regioni del 21/12/2011.	Corso specifico di aggiornamento quinquennale (12 ore) secondo quanto previsto dal d.lgs 81/08 ed Accordo Stato - Regioni del 21/12/2011.

### Attrezzature di lavoro

Attrezzatura di lavoro	Qualsiasi macchina, apparecchio, utensile o impianto destinato ad essere usato durante il lavoro
Uso di attrezzatura di lavoro	Qualsiasi operazione lavorativa connessa ad una attrezzatura di lavoro, quale messa in servizio o fuori servizio, l'impiego, il trasporto, la riparazione, la trasformazione, la manutenzione, la pulizia, il montaggio, lo smontaggio
Zona pericolosa	Qualsiasi zona all'interno ovvero in prossimità di una attrezzatura di lavoro nella quale la presenza di un lavoratore costituisce un rischio per la salute o la sicurezza dello stesso
Lavoratore esposto	Qualsiasi lavoratore che si trovi interamente o in parte in una zona pericolosa
Operatore	Il lavoratore incaricato dell'uso dell'attrezzatura di lavoro

<p>Macchina (ai sensi dell'art.1 del d.P.R. n.459 del 27/07/1996)</p>	<p>1) un insieme di pezzi o di organi, di cui almeno uno mobile, collegati tra loro, anche mediante attuatori, con circuiti di comando e di potenza o altri sistemi di collegamento, connessi solidalmente per una applicazione ben determinata, segnatamente per la trasformazione, il trattamento, lo spostamento o il condizionamento di materiali;</p> <p>2) un insieme di macchine e di apparecchi che, per raggiungere un risultato determinato, sono disposti e comandati in modo da avere un funzionamento solidale;</p> <p>3) una attrezzatura intercambiabile che modifica la funzione di una macchina, commercializzata per essere montata su una macchina o su una serie di macchine diverse o su un trattore dall'operatore stesso, nei limiti nei quali tale attrezzatura non sia un pezzo di ricambio o un utensile;</p>
---	---

All'atto della scelta delle attrezzature di lavoro, il datore di lavoro prende in considerazione:

- |   |
|---|
| <p>a) le condizioni e le caratteristiche specifiche del lavoro da svolgere;</p> <p>b) i rischi presenti nell'ambiente di lavoro;</p> <p>c) i rischi derivanti dall'impiego delle attrezzature stesse</p> <p>d) i rischi derivanti da interferenze con le altre attrezzature già in uso.</p> |
|---|

Il datore di lavoro, al fine di ridurre al minimo i rischi connessi all'uso delle attrezzature di lavoro e per impedire che dette attrezzature possano essere utilizzate per operazioni e secondo condizioni per le quali non sono adatte, adotta adeguate misure tecniche ed organizzative, tra le quali quelle dell'Allegato VI.

Il datore di lavoro prende le misure necessarie affinché le attrezzature siano:

installate ed utilizzate in conformità alle istruzioni d'uso;

oggetto di idonea manutenzione al fine di garantire nel tempo la permanenza dei requisiti di sicurezza di cui all'articolo precedente e siano corredate, ove necessario, da apposite istruzioni d'uso e libretto di manutenzione;

assoggettate alle misure di aggiornamento dei requisiti minimi di sicurezza;

Provvede inoltre affinché siano curati la tenuta e l'aggiornamento del registro di controllo delle attrezzature di lavoro per cui lo stesso è previsto; la manutenzione delle attrezzature riveste importanza fondamentale e gli interventi relativi possono essere classificati nel seguente modo:

- |   |
|---|
| <ul style="list-style-type: none"> <li>- <b>manutenzione ordinaria:</b> esecuzione delle procedure specificate nel libretto d'uso dell'apparecchiatura e che possono essere eseguite anche dall'Operatore al fine di assicurare il corretto uso dell'attrezzatura.</li> <li>- <b>manutenzione straordinaria:</b> interventi eseguiti in seguito al verificarsi di inconvenienti non prevedibili (ad esempio guasti, anomalie, ...) e che normalmente sono realizzati da tecnici specializzati.</li> </ul> |
|---|

Gli scopi fondamentali della manutenzione sono quelli di mantenere le attrezzature in efficienza (sia dal punto di vista produttivo che della sicurezza) prevenendo infortuni, incidenti o fermi macchina.

#### IL REGISTRO DELLE MANUTENZIONI

L'obbligo di assicurare nel tempo il rispetto dei requisiti di sicurezza di tutte le attrezzature di fatto, impone la predisposizione di un "registro delle manutenzioni programmate", al fine di garantire una corretta "gestione" delle attrezzature stesse nel tempo.

Per ottenere una manutenzione ordinata occorre definire i seguenti contenuti:

- |  |
|--|
| <ul style="list-style-type: none"> <li>• definire, per quanto possibile, un calendario per effettuare la manutenzione;</li> <li>• rilevare le cause, il tipo e la frequenza degli interventi in modo da utilizzare uno strumento per il controllo degli eventi;</li> <li>• registrare su idoneo supporto (scheda di manutenzione) i risultati della manutenzione.</li> </ul> |
|--|

Per garantire i suddetti contenuti, il registro delle manutenzioni è stato suddiviso in 2 parti:

**1) Archivio delle attrezzature di lavoro:** consente di tenere sempre aggiornato e disponibile l'elenco che codifica ogni attrezzatura con un codice ed una descrizione (la codifica è anche un requisito delle norme di qualità); sono poi registrate altre informazioni di grande utilità: il fabbricante dell'attrezzatura, la data di acquisto, la disponibilità delle istruzioni del fabbricante o del manuale d'uso e manutenzione, la formazione specifica degli operatori ecc.

**2) Scheda di Manutenzione delle attrezzature:** consente di dettagliare le verifiche da eseguire e la loro periodicità, oltre a uno spazio dove annotare gli interventi effettuati sull'attrezzatura (manutenzioni straordinarie, sostituzioni di pezzi, modifiche etc.); nella seconda parte della scheda è possibile inserire una

serie di consigli di utilizzo, volti a minimizzare i rischi durante l'uso dell'attrezzatura dedotti dal manuale d'uso e manutenzione o dalle istruzioni del fabbricante; eventuali NC sono annotate nella Scheda Incidente.

#### ASPETTI DEL RISCHIO ELETTRICO

Il fenomeno meglio conosciuto come "scossa" elettrica, viene propriamente detto elettrocuzione, cioè condizione di contatto tra corpo umano ed elementi in tensione con attraversamento del corpo da parte della corrente; condizione necessaria perché avvenga l'elettrocuzione è che la corrente abbia rispetto al corpo un punto di entrata e un punto di uscita. Il punto di entrata è di norma la zona di contatto con la parte in tensione. Il punto di uscita è la zona del corpo che entra in contatto con altri conduttori consentendo la circolazione della corrente all'interno dell'organismo seguendo un dato percorso. In altre parole, se accidentalmente le dita della mano toccano una parte in tensione ma l'organismo è isolato da terra (scarpe di gomma) e non vi è altro contatto con corpi estranei, non si verifica la condizione di passaggio della corrente e non si registra alcun incidente. Mentre se la medesima circostanza si verifica a piedi nudi si avrà elettrocuzione con circolazione della corrente nel percorso che va dalla mano verso il piede, in tal caso punto di uscita.

La gravità delle conseguenze dell'elettrocuzione dipende dall'intensità della corrente che attraversa l'organismo, dalla durata, dagli organi coinvolti e dalle condizioni del soggetto.

Il corpo umano è un conduttore che consente il passaggio della corrente offrendo, nel contempo, una certa resistenza a tale passaggio. Minore è la resistenza, maggiore risulta la quantità di corrente che lo attraversa. Detta resistenza non è quantificabile in quanto varia da soggetto a soggetto, anche in funzione delle differenti condizioni in cui il medesimo soggetto si può trovare al momento del contatto. Molteplici sono i fattori che concorrono a definirla e che in sostanza non consentono di creare un parametro di riferimento comune che risulti attendibile. Tra essi vi è il sesso, l'età, le condizioni in cui si trova la pelle (la resistenza è offerta quasi totalmente da essa), la sudorazione, le condizioni ambientali, gli indumenti interposti, la resistenza interna che varia da persona a persona, le condizioni fisiche del momento, il tessuto e gli organi incontrati nel percorso della corrente dal punto di entrata al punto di uscita.

Gli effetti provocati dall'attraversamento del corpo da parte della corrente sono:

o tetanizzazione  
o arresto della respirazione  
o fibrillazione ventricolare  
o ustioni.

Misure protettive adottate dall'azienda:

l'utilizzo di corrente elettrica in condizioni di sicurezza può avvenire per mezzo di sistemi di protezione attivi o passivi, tramite i quali si cerca, come obiettivi primari, di evitare il contatto diretto e, in caso contrario, di ridurre la durata di attraversamento del corpo umano.

Le misure di protezione adottate dall'azienda sono le seguenti:

o isolamento delle parti attive del circuito elettrico con materiale isolante che deve ricoprire completamente le parti in tensione ed avere caratteristiche idonee alle tensioni di esercizio e alle sollecitazioni meccaniche cui è sottoposto;  
o utilizzo di involucri che assicurino la protezione contro contatti diretti in ogni direzione e garantiscano la protezione contro le sollecitazioni esterne;  
o barriere atte ad evitare il contatto di parti del corpo con le parti attive.

Misure preventive adottate dall'azienda:

o viene effettuata la verifica periodica (biennale) della messa a terra ai sensi del DPR 462/01;  
o gli interruttori differenziali vengono verificati periodicamente e con la massima attenzione;  
o gli impianti vengono revisionati e controllati solo da personale qualificato;  
o non vengono eseguite riparazioni di fortuna con nastro isolante o adesivo a prese, spine e cavi.

Attività di lavoro su impianti elettrici:

Per le operazioni ed attività di lavoro sugli impianti elettrici, ad essi connesse e vicino ad essi è necessario applicare le disposizioni di cui alla norma CEI 11-27 e alla norma CEI EN 50110-1.

Tutto il personale coinvolto in un'attività lavorativa sugli impianti elettrici, ad essi connessa e in loro prossimità, deve essere istruito sulle prescrizioni di sicurezza, sulle relative regole e sulle procedure aziendali applicabili al loro lavoro.

Nessuna persona può intraprendere qualsiasi attività lavorativa che richieda conoscenze tecniche o esperienza atte a prevenire pericoli elettrici o infortuni senza possedere tali requisiti, o senza essere sottoposta alla supervisione o alla sorveglianza che il lavoro intrapreso richiede.

Il profilo professionale di PES (Persona Esperta in ambito elettrico) è attribuito direttamente al datore di lavoro.

Le manovre di esercizio intese a modificare lo stato elettrico di un impianto per mezzo di componenti o apparecchiature, collegamenti, scollegamenti per avviamento o arresto di apparecchi elettrici progettati per essere usati senza rischio, per quanto tecnicamente possibile (escluse le manovre di esercizio per lavori sugli impianti) possono essere eseguite da persone che abbiano avuto un adeguato addestramento e siano autorizzate dal Responsabile dell'Impianto.

Per eventuali interventi di manutenzione, inclusi i lavori di riparazione, sostituzione fusibili, sostituzione di lampade ed accessori è necessario attenersi a quanto previsto dal Capitolo 7 della norma CEI 11-27. Tali interventi devono essere eseguiti da PES oppure, nei casi in cui la norma lo prevede (comunque limitati alla bassa tensione) da personale comune (PEC) opportunamente istruito.

### Gestione rischio chimico

Si definisce ai sensi art. 222 D.Lgs. n° 81/2008, agenti chimici:

tutti gli elementi o composti chimici, sia da soli sia nei loro miscugli, allo stato naturale o ottenuti, utilizzati o smaltiti, compreso lo smaltimento come rifiuti, mediante qualsiasi attività lavorativa, siano essi prodotti intenzionalmente o no e siano immessi o no sul mercato;

Agenti chimici pericolosi:

- 1) agenti chimici classificati come sostanze pericolose ai sensi del D.Lgs. 03/02/1997, n. 52, nonché gli agenti che corrispondono ai criteri di classificazione come sostanze pericolose di cui al predetto decreto. Sono escluse le sostanze pericolose solo per l'ambiente;
- 2) agenti chimici classificati come preparati pericolosi ai sensi del D.Lgs. 14/03/2003, n. 65, nonché gli agenti che rispondono ai criteri di classificazione come preparati pericolosi di cui al predetto decreto. Sono esclusi i preparati pericolosi solo per l'ambiente;
- 3) agenti chimici che, pur non essendo classificabili come pericolosi, in base ai numeri 1) e 2), possono comportare un rischio per la sicurezza e la salute dei lavoratori a causa di loro proprietà chimico-fisiche, chimiche o tossicologiche e del modo in cui sono utilizzati o presenti sul luogo di lavoro, compresi gli agenti chimici cui è stato assegnato un valore limite di esposizione professionale;

attività che comporta la presenza di agenti chimici:

ogni attività lavorativa in cui sono utilizzati agenti chimici, o se ne prevede l'utilizzo, in ogni tipo di procedimento, compresi la produzione, la manipolazione, l'immagazzinamento, il trasporto o l'eliminazione e il trattamento dei rifiuti, o che risultino da tale attività lavorativa.

Specifici documenti di riferimento:

- schede di sicurezza degli agenti chimici;
- registro degli infortuni e malattie professionali.

Normative di riferimento:

- D.Lgs. 09/04/2008 n. 81, Titolo IX, Capo I – protezione da agenti chimici.

### VALUTAZIONE DEI RISCHI

Gli **agenti chimici** cui sono potenzialmente esposti i lavoratori dell'azienda agricola possono essere:

- **idrocarburi**, dei carburanti della **benzina**, o del **gasolio**, o del **gas metano** e relativi fumi di combustione (automezzi aziendali e macchine agricole in genere);
- **oli minerali**, con cui il lavoratore viene a contatto sia durante il lavoro che durante le piccole manutenzioni degli automezzi;
- **prodotti chimici vari** cui si può entrare contatto durante le operazioni di vinificazione;
- **prodotti fitosanitari** cui si può entrare contatto durante le operazioni di trattamento in campagna;
- **detergenti e disinfettanti vari**, utilizzati per le pulizie in genere e le piccole manutenzioni.

È necessario avere innanzitutto un elenco degli agenti chimici usati e depositati presso l'impianto ed avere a disposizione per ciascun agente la **scheda di sicurezza** predisposta dai fornitori (art. 223 comma 1b) indicante i pericoli cui è esposto il lavoratore.

La valutazione deve essere supportata da misurazioni ambientali o dall'applicazione di un algoritmo (es. MOVARISCH, INFORISK, Guida Pratica 98/24/CE ecc.), che parte dalla pericolosità intrinseca degli agenti chimici così come descritta nelle SDS (Schede Dati di Sicurezza).

In entrambi i casi il datore di lavoro dovrà dichiarare se vi è solo un **rischio basso per la sicurezza e irrilevante per la salute dei lavoratori**, ovvero se il rischio è superiore, adottando le conseguenti misure di prevenzione e protezione (art. 224, comma 2, D.Lgs. n° 81/2008).

#### **MISURE DI PREVENZIONE E PROTEZIONE**

Di tutti questi prodotti è necessario che il datore di lavoro:

- Applichi le modalità di uso e di deposito per l'uso in sicurezza dei vari prodotti nelle diverse situazioni lavorative come riportato nelle schede di sicurezza.
- Verifichi e applichi la segnaletica di sicurezza indicante i rischi, le misure di protezione ed i Dispositivi di Protezione da utilizzare; sarà fatta particolare attenzione agli agenti chimici fitosanitari.
- Abbia a disposizione prodotti adatti al contenimento e raccolta di eventuali spargimenti.
- Fornisca ai lavoratori i **Dispositivi di Protezione Individuale** (DPI) indicati nelle schede di sicurezza (per es. guanti idonei al contatto con solventi, maschere, ecc.).
- Effettui specifica formazione dei lavoratori preposti all'uso degli agenti chimici.
- Faccia sottoporre alle visite periodiche (**sorveglianza sanitaria**) da parte del medico competente (specializzato in medicina del lavoro) con periodicità annuale (o diversa se lo decide il medico competente con adeguata motivazione riportata nel documento di valutazione dei rischi); alla cessazione del rapporto di lavoro va fatta una visita conclusiva.

#### **Buona prassi:**

- Usare sempre i guanti per il cambio olio degli automezzi e macchine agricole e la manipolazione di sostanze chimiche in genere (fitosanitari);
- mai mettere a contatto le mani, e altri parti del corpo, con le sostanze pericolose;
- in caso di contatto accidentale con i carburanti risciacquare immediatamente con abbondante acqua corrente;
- se i fitosanitari, i carburanti ed altre sostanze vengono a contatto con gli occhi valutare l'opportunità di recarsi immediatamente al pronto soccorso.

#### **USO DI PRODOTTI FITOSANITARI**

- Rivolgersi solo a rivendite autorizzate, non acquistare i prodotti da venditori ambulanti.
- Essere in possesso di patentino nel caso di utilizzo di prodotti molto tossici, tossici e nocivi.
- Durante il trasporto dei prodotti fitosanitari utilizzare veicoli non adibiti normalmente al trasporto di persone e/o alimenti.
- Non trasportare contemporaneamente prodotti fitosanitari e prodotti destinati all'alimentazione umana ed animale.
- Caricare i contenitori in modo da non provocare rotture e/o rovesciamenti.
- In caso di incidenti procedere alla pulitura dell'automezzo ed al recupero dei colli danneggiati smaltendoli in luoghi autorizzati lontano da pozzi corsi d'acqua e dalle abitazioni.
- Conservare i prodotti in magazzini appropriati, non sotterranei, sufficientemente arieggiati, chiusi a chiave, con esposta una scritta che avverta della pericolosità dei prodotti che vi sono contenuti.
- Evitare che bambini, persone non addette o non autorizzate, animali, possano accedere ai locali di conservazione o essere presenti durante la manipolazione e l'uso dei prodotti fitosanitari.
- Conservare i prodotti nelle loro confezioni originali, accuratamente chiusi, in modo da garantire una perfetta conservazione nel tempo ed in modo da essere sempre certi sull'identità del prodotto, reperendone in qualsiasi momento l'etichetta.

- Durante la manipolazione utilizzare un'adeguata attrezzatura (contenitori, misurini, miscelatori...) che dovrà essere sempre accuratamente lavata; le acque di lavaggio devono essere smaltite lontano da corsi d'acqua, falde, sorgenti, abitazioni.
- La manipolazione dovrà essere effettuata utilizzando dispositivi di protezione idonei, evitando che il prodotto entri in contatto con la pelle e possa essere inalato od ingerito inavvertitamente.
- Impiegare sempre le dosi riportate in etichetta.
- Utilizzare macchinari idonei, perfettamente puliti ed in perfetto stato di manutenzione e funzionamento.
- Prima di effettuare un trattamento essere certi che il prodotto scelto sia idoneo allo scopo che si vuole raggiungere e che non esistono norme contrarie al suo utilizzo.
- Utilizzare sempre soltanto prodotti regolarmente registrati e che non siano successivamente soggetti a revoche e/o restrizioni; utilizzarli solo sulle colture autorizzate.
- Durante i trattamenti gli operatori devono essere sempre protetti con mezzi adeguati: con prodotti molto tossici, tossici e nocivi sono indispensabili caschi o maschera più occhiali più copricapo, tute, guanti stivali, oppure è bene utilizzare cabine protettive; nel caso si operi in ambienti chiusi predisporre apparati di protezione. Nel caso di prodotti a minore tossicità sono ugualmente consigliabili le maschere, soprattutto lavorando in ambiente chiuso.
- Non effettuare trattamenti in giornate ventose, per evitare danni a se stessi ed il fenomeno della deriva.
- Non trattare durante i periodi più caldi della giornata, sia per evitare fenomeni negativi sulle colture, sia perché l'eccessiva sudorazione e l'affaticamento possono favorire fenomeni di recepimento del prodotto tossico da parte dell'organismo.
- Non trattare durante le giornate piovose, perché il trattamento andrebbe sprecato e si creerebbero i presupposti di un accumulo di prodotto sul suolo e nelle acque.
- Riporre i prodotti utilizzati subito l'uso; non lasciarli mai abbandonati od incustoditi.
- Quando una confezione è terminata, deve essere sciacquata e l'acqua di risciacquo deve essere utilizzata per completare la diluizione prevista per l'uso.
- Nel caso in cui i trattamenti vengono eseguiti vicino a strade, è bene sospendere il lavoro durante il transito di persone, veicoli od animali.
- Avvertire i proprietari dei campi limitrofi che si intende effettuare un trattamento.
- Non riempire completamente le pompe a spalla, per evitare pericolose tracimazioni.
- Non lavorare troppo a lungo, intervallando i trattamenti con soste in luoghi non contaminati.
- Nel caso di utilizzo di maschere, caschi, cabine ad aria filtrata, provvedere alla sostituzione dei filtri dopo il numero di ore indicato sulle istruzioni.
- Dopo il trattamento esporre ai bordi dell'appezzamento trattato dei cartelli dove si avverte della pericolosità dei prodotti utilizzati e dei pericoli connessi.
- Evitare di rientrare nel campo trattato prima del tempo riportato in etichetta e, nel caso in cui non sia prescritto, non prima di 24 ore dal trattamento.
- Dopo il trattamento lavarsi sempre accuratamente, procedendo anche al lavaggio degli indumenti indossati durante il trattamento.
- Nei giorni successivi al trattamento seguire una dieta che non affatichi troppo fegato e reni; evitare latte ed alcolici poiché possono veicolare le sostanze tossiche.
- Sottoporsi periodicamente ad una visita di controllo per accertarsi che l'organismo sia in perfette condizioni.
- In caso di avvelenamento chiamare immediatamente un medico, appoggiandosi eventualmente al Pronto Soccorso dell'Ospedale più vicino o al Centro Antiveleni.
- Mostrare al medico l'etichetta del prodotto, in modo che sappia orientarsi sul tipo di terapia da adottare.
- Non ricorrere a cure empiriche, che potrebbero aggravare la situazione.
- In caso di contatto con la pelle o con gli occhi, lavare la parte contaminata.
- Allontanare immediatamente il soggetto dal luogo contaminato, in caso di inalazione, cercando di favorire al contempo la sua respirazione.
- Fare attenzione che, in caso di svenimento, un eventuale eccesso di vomito possa soffocare la persona intossicata.
- In caso di dubbio ricorrere sempre al consiglio di un esperto, non basarsi su dicerie o voci non controllate.

## Gestione rischio biologico

Il rischio biologico per i lavoratori è costituito soprattutto dagli agenti di zoonosi che colpiscono gli animali; la prevenzione alla fonte del rischio per i lavoratori si basa sulla lotta alle malattie di questi animali.

I suini possono infettarsi con molti agenti biologici classificati nel D.Lgs 81/08; tali agenti possono provocare malattie rilevabili negli animali oppure forme asintomatiche. Questi agenti zoonosici vengono veicolati con gli animali agli addetti degli allevamenti, dei macelli, della lavorazione delle carni e del trattamento dei rifiuti e sottoprodotti di origine animale.

Il fatto che questi agenti siano presenti sul luogo di lavoro non significa automaticamente che costituiscano un rischio per gli addetti; bisogna infatti verificare se nel tipo di lavorazione considerata esiste evidenza di trasmissibilità e di esposizione efficace per indurre patologia, nelle condizioni di lavoro usualmente presenti nei cicli produttivi descritti.

Fondamentale è quindi stabilire:

- presenza e identificazione degli agenti biologici negli animali
- le vie di trasmissione all'uomo
- la correlazione tra specifiche operazioni di lavoro ed esposizione dei lavoratori.

Consideriamo gli agenti biologici più significativi nel settore e le relative fonti di rischio:

- Brucellosi;
- Tubercolosi;
- Dermatomicosi;
- Listeriosi;
- Encefalopatia spongiforme bovina (bse)
- Ecc.

Per la valutazione, relativamente a quanto sopra, sono presi in considerazione, fattori quali:

- |   |
|---|
| <ul style="list-style-type: none"><li>○ L'infettività;</li><li>○ La patogenicità;</li><li>○ La trasmissibilità;</li><li>○ La neutralizzabilità;</li></ul> |
|---|

Con la loro conseguente divisione in (4) gruppi; si rende necessaria per l'azienda in questione l'attivazione della sorveglianza medica secondo protocolli specifici, nonché l'effettuazione della vaccinazione antitetanica (eventualmente anti-zecche).

## Gestione appalti

Particolare attenzione viene posta in tutti i casi in cui si affidano lavori all'interno dello stabile o nell'ambito del ciclo produttivo a ditte appaltatrici o a lavoratori autonomi, al fine di garantire e ottimizzare il coordinamento tra le attività lavorative e valutare i possibili rischi dovuti all'interferenza tra le diverse imprese coinvolte nei lavori, (D.Lgs 81/2008 – art. 26).

La gestione delle imprese in appalto viene svolta dal Datore di Lavoro; verranno preventivamente fornite alle imprese appaltatrici o ai lavoratori autonomi le informazioni sia sui rischi specifici esistenti negli ambienti in cui opereranno, sia sulle misure di prevenzione e di emergenza da adottare.

Inoltre, prima dell'assegnazione dei lavori, il datore di lavoro procederà alla verifica dei requisiti tecnico-professionali dell'appaltatore ai sensi dell'Art. 26 del D.lgs. n.81 del 09/04/2008:

- |   |
|---|
| <ul style="list-style-type: none"><li>- Regolare iscrizione a norma di legge della appaltatore presso la CCIAA;</li><li>- Acquisizione del DVR dell'impresa appaltatrice o dei lavoratori autonomi del possesso dei requisiti di idoneità tecnico professionale;</li><li>- Acquisizione documentazione complessiva sulla sicurezza;</li><li>- Posizioni INAIL, INPS dei dipendenti impiegati nei lavori</li><li>- Verifica ottemperanza a tutti gli obblighi di legge e di contratto relativi alla protezione del lavoro ed alla tutela dei lavoratori e, in particolare modo, a quelli della Previdenza Sociale, nonché a quelli che trovano la loro origine in contratti collettivi</li><li>- Copia del DURC: documento unico di regolarità contributiva.</li></ul> |
|---|

Gli eventuali rischi connessi alle interferenze saranno riportati nel Documento di Valutazione dei rischi interferenziali (DUVRI), in cui sarà anche riportata la documentazione da esibire alle ditte esterne in cui sono riassunti i prevedibili rischi specifici a seconda del reparto di riferimento in cui la ditta stessa è chiamata ad operare, le disposizioni di sicurezza, il regolamento per l'appaltatore, il verbale di

coordinamento redatto in sede di sopralluogo congiunto presso l'azienda e il modulo di presa in consegna dell'area di intervento.

### Lavoratori particolari (lavoratrici madri)

Ai sensi del d.lgs. n.151 del 26/03/2001, l'azienda ha provveduto a valutare i rischi per la salute e la sicurezza presenti in ambito di lavoro (attività di bar) per eventuali lavoratrici gestanti, puerpere o in periodo di allattamento fino a sette mesi dopo il parto per le seguenti mansioni:

FATTORI DI RISCHIO: IN GRAVIDANZA E PUERPERIO		OPERAIA
Fattore di rischio	Livello	Interdizione
Stazione eretta prolungata	Rischio Medio-Alto	GESTAZIONE E SINO A 7 MESI DOPO IL PARTO
Sollevamento pesi	Rischio Medio-Alto	
Posture incongrue	Rischio Medio-Alto	
Rischio chimico	Rischio Basso	

prevedendo che:

- 1) lo stato di gravidanza deve essere tempestivamente comunicato dalla lavoratrice onde permettere all'azienda di adottare le specifiche misure di prevenzione e protezione;
- 2) pertanto la lavoratrice potrà essere temporaneamente assegnata ad un'altra mansione compatibile con il suo stato; qualora tale spostamento non fosse realizzabile si prevede l'interdizione dal lavoro delle lavoratrici in stato di gravidanza prima di quanto contrattualmente previsto (2 mesi prima della data presunta del parto).
- 3) è previsto in ogni caso l'allontanamento temporaneo del personale femminile dai componenti la squadra di emergenza e di pronto soccorso.
- 5) Le lavoratrici gestanti hanno in ogni caso diritto a permessi retribuiti per l'effettuazione di esami prenatali, accertamenti clinici, ecc. nel caso in cui detti esami debbano essere eseguiti durante l'orario di lavoro; a tal fine le lavoratrici presenteranno al servizio amministrativo un'apposita richiesta di permesso e la conseguente documentazione che attesta la data e l'orario di effettuazione degli esami (Art. 14 del d.lgs. n.151 del 26/03/2001).

Di quanto sopra il datore di lavoro provvede ad informare la lavoratrice provvedendo a far sottoscrivere il modulo Lavoratrici Madri (che viene allegato al presente DVR).

### Lavoratori tirocinanti minorenni, stranieri

L'art. 28 del D.Lgs. n. 81/08 stabilisce l'obbligo per il datore di lavoro di valutare i rischi per la sicurezza e per la salute dei lavoratori in relazione alla natura dell'attività svolta.

L'azienda può ospitare, per un tempo limitato, studenti in attività di stage formativi ai sensi della L. 196/97, D.M. 142/98, L. 30/03, D.Lgs. 276/03, L. 53/03, D.Lgs. 77/05.

Lo studente – stagista assume, di norma, i profili di rischio dei lavoratori dello stesso ambito aziendale. Occorre però tenere in considerazione alcuni elementi legati all'età che modificano la valutazione specifica del rischio. In particolare occorre considerare i seguenti elementi:

- sviluppo non ancora completo, mancanza di esperienza e di consapevolezza nei riguardi dei rischi lavorativi, esistenti o possibili, in relazione all'età;
- attrezzature e sistemazioni del luogo e del posto di lavoro;
- natura, grado e durata di esposizione agli agenti chimici, biologici e fisici;
- movimentazione manuale dei carichi;
- sistemazione, scelta, utilizzazione e manipolazione delle attrezzature di lavoro, specificatamente di agenti, macchine, apparecchi e strumenti;
- pianificazione dei processi di lavoro e dello svolgimento del lavoro e della loro interazione sull'organizzazione generale del lavoro;
- situazione della formazione e dell'informazione dei minori.

Inoltre, in analogia di quanto previsto dall'art. 6 commi 1, 2, 3 e 5 della legge 17 ottobre 1967, n. 977 "Tutela del lavoro dei bambini e degli adolescenti", il datore di lavoro deve tenere in considerazione il divieto di adibire gli adolescenti alle lavorazioni, ai processi e ai lavori indicati nel documento MOD. 0221.

Tuttavia, qualora le lavorazioni, i processi e i lavori sopraindicati debbano essere svolti dagli adolescenti per indispensabili motivi didattici o di formazione professionale, il datore di lavoro si impegna a:

- adibire lo studente-stagista a tali mansioni soltanto per il tempo strettamente necessario alla formazione stessa;
- porre lo studente-stagista sotto la sorveglianza di formatori competenti anche in materia di prevenzione e di protezione e garantire il rispetto di tutte le condizioni di sicurezza e di salute previste dalla vigente legislazione;
- fornire i mezzi individuali di protezione dell'udito e una adeguata formazione all'uso degli stessi in caso di esposizione media giornaliera degli adolescenti al rumore superiore a 80 decibel LEP-d, (fermo restando l'obbligo di ridurre al minimo i rischi derivanti dall'esposizione di rumore mediante misure tecniche, organizzative e procedurali, concretamente attuabili, privilegiando gli interventi alla fonte).

Nei casi in cui la valutazione specifica in oggetto sia ritenuta necessaria, i relativi risultati verranno riportati come parte integrante del presente Documento di Valutazione dei Rischi.

lavoratore	misura
MINORENNE	Valutazione del rischio con riguardo alle condizioni specifiche
	Divieto di adibire gli adolescenti alle lavorazioni, ai processi ed ai lavori indicati nell'Allegato I della legge n. 977/67 così come modificata dal D.Lgs n. 345/1999 e dal D.lgs. 18/08/2000 n° 262.
	Formazione idonea
	Obbligo per il datore di lavoro di fornire le informazioni di cui all'art. 36 del D.Lgs. n. 81/2008 anche ai titolari della potestà genitoriale (art. 7, comma 2, legge n°. 977/1967).
STRANIERO	Valutazione del rischio con riguardo alle condizioni specifiche
	Formazione idonea
	Misure organizzative (istruzioni in lingua, ecc.)

### Gestione emergenze e primo soccorso

Il Decreto del 15 luglio 2003 n°388 stabilisce che le aziende e le unità produttive siano classificate in base alla tipologia dell'attività svolta, al numero di lavoratori occupati e all'indice infortunistico di inabilità permanente

**Sulla base di tali parametri l'azienda risulta rientrare nel GRUPPO B-C.**

E' stata elaborata un'apposita Procedura per la gestione delle emergenze.

### Valutazione stress lavoro correlato

L'articolo 28 del Decreto legislativo 81/2008 prevede che il datore di lavoro debba valutare tutti i rischi presenti in azienda compreso quello dello stress lavoro correlato.

Lo stress è una reazione emozionale intensa ad una serie di stimoli esterni che un soggetto mette in atto per adattarsi all'ambiente esterno; quando gli stimoli esterni superano la capacità di risposta della persona quest'ultima diventa vulnerabile nei confronti della malattia psichica o somatica o di entrambe.

Il Datore di lavoro deve assicurarsi che il proprio ambiente di lavoro non costituisca un pericolo per i suoi lavoratori e per fare questo può prendere in esame degli indicatori oggettivi e verificabili quali: gli eventi sentinella, fattori di contenuto e di contesto del lavoro.

La valutazione (in modo unitario per le due mansioni presenti) è eseguita sulla base degli ultimi tre anni di lavoro per la mansione OPERAIO:

Eventi sentinella	Assente	Diminuito	Inalterato	aumentato	Note
-------------------	---------	-----------	------------	-----------	------

Per tutte le voci va preso in esame l'ultimo triennio escluso l'anno in corso					
Infortunati				X	
Assenze per malattia			X		
Turnover			X		
Procedimenti e sanzioni	X				
Segnalazioni del medico competente	X				
Lamentele formalizzate dei lavoratori	X				

Fattori di contenuto e contesto del lavoro	SI	NO	Note
E' presente un lavoro con utilizzo di macchine ed attrezzature ad alto rischio		X	Attrezzature di lavoro (vedi elenco attrezzature)
E' presente un lavoro caratterizzato da alta ripetitività		X	
Viene programmato e concordato con il lavoratore il lavoro straordinario	X		
Il lavoratore conosce il regolamento aziendale (orario di lavoro, pause, ferie, permessi, ecc)	X		Vedi regolamento aziendale
Il lavoratore svolge lavoro notturno (significa lavorare per almeno 7 ore consecutive in una fascia oraria che comprenda l'orario dalle 24.00 alle 05.00)		X	
Il lavoratore conosce il proprio ruolo aziendale, le proprie mansioni, le modalità di svolgimento delle stesse, la gerarchia aziendale	X		Vedi mansionario aziendale
Il lavoratore ha formalmente manifestato al datore di lavoro nell'ultimo triennio, escluso l'anno in corso, lamentele e disagi circa il proprio ruolo e la capacità di svolgere i compiti assegnati		X	

La valutazione evidenzia una situazione di **RISCHIO BASSO**; verrà effettuata nuovamente la valutazione tra due anni dalla data del presente documento.

### Sorveglianza medica

Il medico competente svolge le attività previste dagli articoli 38-42 del D.Lgs 81/2008 e le altre attività di pertinenza; le mansioni esaminate comportano la necessità di sorveglianza medica come specificato nelle singole schede di valutazione dei rischi.

Mansione	Sorveglianza medica
Operaio	Prevista

### Rischi con pratiche e misurazioni sé stanti

Pratica/ attrezzatura	Misure di miglioramento
Valutazione rumori	<ul style="list-style-type: none"> <li>• previsto rinnovo ogni quattro anni se nulla cambia all'interno della attività aziendale;</li> <li>• verifica dello stato di usura dei macchinari o utensili utilizzati e si provvede alla sostituzione di quelli usurati.</li> </ul>
Valutazioni Vibrazioni meccaniche	<ul style="list-style-type: none"> <li>• previsto rinnovo ogni quattro anni se nulla cambia all'interno dell'azienda;</li> <li>• sostituzione delle apparecchiature con elevata vibrazione con altre a più bassa, possibilmente con impugnatura antivibrante;</li> <li>• verificare lo stato di usura dei macchinari e utensili elettrici portatili e si provvede alla sostituzione di quelli usurati;</li> </ul>
Sostanze e/o preparati chimici	<ul style="list-style-type: none"> <li>• stesura e consultazione della valutazione del rischio chimico</li> <li>• controllo ogni due anni che non ci siano variazioni delle sostanze utilizzate e nel caso di variazione rifacimento dello</li> </ul>

	<p>stesso eventualmente anche prima della scadenza;</p> <ul style="list-style-type: none"> <li>• addestramento dei lavoratori;</li> <li>• verifica della concentrazione delle polveri, gas e vapori</li> <li>• Verifica della portata dell'impianto di aspirazione ed eventualmente se di scarsa efficacia potenziare l'impianto per abbassare ulteriormente il livello al di sotto del limite che già viene rispettato dall'azienda;</li> <li>• Verifica periodica se il deposito delle sostanze chimiche nel magazzino è adeguato per evitare che sostanze incompatibili tra di loro siano collocate nelle immediate vicinanze;</li> </ul>
Campi elettromagnetici	<ul style="list-style-type: none"> <li>• Previsto di effettuare la valutazione entro il 30/04/2012;</li> <li>• Previsto rinnovo ogni quattro anni;</li> </ul>
Valutazione atmosfere pericolose	<ul style="list-style-type: none"> <li>• A seguito di modifiche, ampliamenti o trasformazioni rilevanti degli ambienti di lavoro</li> </ul>
Macchina operatrice	<ul style="list-style-type: none"> <li>• Verifica periodica secondo quanto riportato nel libretto d'istruzione e d'uso della macchina;</li> <li>• Sostituzione macchinari più vecchi;</li> <li>• Verificare che l'operatore sia adeguatamente formato sull'utilizzo;</li> </ul>
Impianto elettrico	<ul style="list-style-type: none"> <li>• Controllo messa a terra ogni 2 anni;</li> <li>• verifica dello stato di usura dell'impianto elettrico;</li> </ul>
Rifiuti	<ul style="list-style-type: none"> <li>• Verifica periodica del processo produttivo cercando di apportare dei miglioramenti per la eliminazione o riduzione della quantità di rifiuti prodotti;</li> <li>• analisi periodica del rifiuto per capire esattamente le sue caratteristiche e le classi di pericolosità;</li> <li>• informare formare ed addestrare il lavoratore per evitare che il rifiuto non rimanga a lungo all'interno del reparto di produzione;</li> </ul>
Incendio	<ul style="list-style-type: none"> <li>• Controllo estintori periodico ogni 6 mesi</li> <li>• Revisione con sostituzione della carica per gli estintori ad acqua o a schiuma 18 mesi, a CO<sup>2</sup> ogni 60 mesi e a polvere 36 mesi, secondo quanto stabilito dalla norma UNI 9994.</li> <li>• Collaudo dell'estintore ogni 6 anni in conformità a quanto indicato dalla norma UNI 9994.</li> </ul>

### **Verifica applicazione misure di prevenzione e protezione**

Conformemente a quanto previsto dall'art.28 del D.Lgs. 81/2008, l'applicazione e l'efficacia delle misure di prevenzione e protezione, viene verificata mediante opportuni audit periodici effettuati dal Datore di lavoro in collaborazione con RSPP.

In caso di problematiche o di non osservanza di quanto prescritto (nel presente DVR, nel Registro Antincendio, ecc.) sarà compilata una scheda NC.

### **Gestione Nc e Piano di miglioramento**

La risoluzione della stessa NC e la necessità di eventuali misure migliorative sarà presa dal Datore di lavoro in collaborazione con il RSPP (ed annotata sullo stesso modulo).

L'azienda ha anche definito e pianificato l'attuazione delle misure e dei monitoraggi necessari per assicurare l'andamento adeguato del sistema e per ottenere i miglioramenti necessari a:

- |  |
|--|
| <p>a) dimostrare l'osservanza alle norme di legge;</p> <p>b) migliorare in modo continuo l'efficacia del presente sistema di gestione della sicurezza.</p> |
|--|

A tale fine sarà annualmente effettuata l'analisi dei dati, tra cui:

- |  |
|--|
| <ul style="list-style-type: none"> <li>• l'analisi (del registro) degli infortuni;</li> <li>• l'analisi delle NC;</li> </ul> |
|--|

- l'analisi di eventuali verbali e prescrizioni degli enti di vigilanza;
- l'analisi delle eventuali richieste e delle osservazioni (scritte) dei dipendenti.

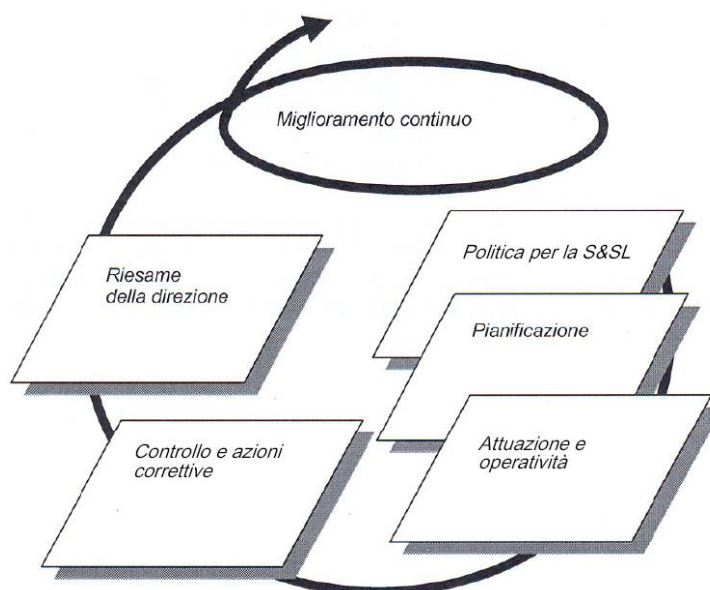

Tale analisi sarà effettuata ispirandosi allo schema sopra riportato (ciclo di Deming) in occasione della riunione annuale aggiornando il relativo verbale.

## NORMATIVA APPLICABILE

La normativa di riferimento per il presente DVR è contenuta principalmente in:

- **D.lgs 81/08** (Attuazione dell'articolo 1 della legge 3 agosto 2007, n. 123, in materia di tutela della salute e della sicurezza nei luoghi di lavoro, così come modificato dal d.lgs 106/09) **e normative collegate;**
- **Decreto del Presidente della Repubblica 01/08/2011 n. 151** (Regolamento recante semplificazione della disciplina dei procedimenti relativi alla prevenzione degli incendi, a norma dell'articolo 49, comma 4-quater, del decreto-legge 31 maggio 2010, n. 78, convertito, con modificazioni, dalla legge 30 luglio 2010, n. 122);
- **Decreto 22 gennaio 2008, n. 37:** Regolamento concernente l'attuazione dell'articolo 11-quaterdecies, comma 13, lettera a) della legge n. 248 del 2 dicembre 2005, recante riordino delle disposizioni in materia di attività di installazione degli impianti all'interno degli edifici.
- **Decreto Ministeriale 10 marzo 1998** (Criteri generali di sicurezza antincendio e per la gestione dell'emergenza nei luoghi di lavoro).

## **MODULO 4**

### **4.1 ALLEGATI**

Allegato 1 DOCUMENTAZIONE ANTINCENDIO E PIANO DI EMERGENZA;

Allegato 2 DOCUMENTAZIONE RELATIVA AL PERSONALE ED ALLA FORMAZIONE;

Allegato 3 ALTRI ALLEGATI VARI (planimetrie, conformità impianti, ecc.);